No. 6884, Shanghai Monday September 10, 1923

THE EASTERN TIMES

Published every morning including Sundays

時報

中華民國十二年
九月十日星期一
舊曆癸亥年七月三十日
今天五張售大洋三分
第六千八百四十四號
中華郵政特准掛號立券按照總包特別優益寄送之報紙

本館開設上海福州路山東路轉角
電報掛號二五一四
電話營業部中央一二○一
編輯部中央一二○四

外埠寄報連郵費
○中國境內 逐日寄全年十二元半年六元
○日本境內 逐日寄全年十二元半年六元
○歐美各國 全年二十四元半年十二元
(報費先惠郵票九五)

廣告刊例
特等 登於規定之本外埠新聞欄內每天每行四角五分
頭等 登於封面及時評每以二行起碼每行一元四角
二等長行 登於後幅普通地位以三行起碼每日每行七角
三等行短 登於後幅普通地位以五十字起碼每日每字一分

本報今日第五張圖畫週刊閱者注意

大綸綢緞洋貨局修葺房屋工竣露布

本局開設上海英大馬路拋球場轉角歷已有年發行綢緞呢絨洋貨久已馳名邇週茲因擴充營業將房屋大加修葺今已告竣擇吉八月初一日開幕並於各貨之齊備花色之新如毋待於述兼有外洋新到各貨艷麗奪目品質精良諸君共賞定價特廉以副惠顧之雅意值茲新涼入序惟冀各界閨閣名媛聯袂偕臨無任歡迎 電話中央三二五九 神商

乙465

滑稽大會

禮拜一二兩天日夜開演

滑稽大王羅克之兒 組付五大本

大滑稽 四本

快活大王卓別林從軍 三大本

夜戲加演 完全機關長片 飛行盜 第五六集四大本

價目 日戲 正廳小洋一角 樓小洋二角 夜戲 正廳小洋二角 樓小洋四角 長期券一例暫停 優待券

法租界三洋涇橋南首法國大影戲院

中國協濟日災義振會募捐啟

施人類有相卹之義四海昆季吾士之古訓被髮纓冠鄰人之本務且今瀛海交通利害呼吸欲泯國際差別之嫌宜恢博愛兼施之義昔年比災俄歉世界各國振卹恐後我亦不限地而各邦勉效推解今之日災禍甚俄比況東鄰一衣帶水我國學子僑商萃於東京橫濱兩埠者無慮萬數旅泊異國同罹鞠凶飄零凍餒赴訴無所念此情形尤堪愴惻敝會同人自聞災訊寢饋難安爰於本月六日組織團體協籌救濟募集專款輸送物資郵卹死周生唯力是視故謂杯水無補車薪所冀 邦人君子念睦鄰之哲訓宏胞與之雅懷解囊指囷躋躋樂輸匪云行道有福庶幾求仁得仁實不禁禱祀求之焉如蒙慨助捐款請逕交敝會或後開各銀行錢莊當即掣奉收據登報以揚仁風

謹啟者此次日本震災詢為空前巨劫東京橫濱二大都市文物繁華瞬成灰燼人民死傷併計數達百萬近復大災之後繼以疫疾扶傷救死者畢命須臾生者顛沛道左白骨棄若赤土蕩然每覽東報為之心驚痛惜天災不限地而

中國協濟日災義振會謹啟 十二年九月 日

會址設在雲南路五六六號仁濟善堂

上海經收捐款處 中國銀行 交通銀行 中國通商銀行 上海商業儲蓄銀行 鹽業銀行 福源錢莊

華安合羣保壽公司啟事

敝公司於前日接到郵局遞來一函封面印有「上海華安公司緘」字樣並黏有郵局紙條一紙察係無法投遞退回之函因見信封式樣及公司名稱不同知非敝公司寄出之件必係郵局誤退經將原函即交郵使帶去詎越日該函復又退至敝公司封面華安二字之下果筆添註壽險兩小字而且封已破裂因知信中係印刷品一紙名曰同志軍人勸告書書中何言茲不具述惟敝公司但知經營人壽保險之事業並未散發此項印刷品而郵局既經兩次誤認在先難保外界不亦滋生誤會於後敝公司分公司經理處遍設全國各大都市誠恐以訛傳訛妨礙營業除將該函封送捕房追究外為特登報聲明務希全國各界見此同志軍人勸告書之印刷品萬勿誤認為敝公司所發伏祈公鑒

乙4096

程齡孫啟事

凡有致鄙人函件請逕寄靜安寺路一百九十五號可也

乙4001

中華通運銀行通告第壹號

本銀行資本總額五百萬元收集四分之一計洋一百念五萬元呈奉財政部核准註冊在案業於九月六日召集創立會選定職員並擇於本月八日先行營業擇吉正式開幕特此通告

董事長 貝少滄

名譽董事 馮煦 杭辛齋 王達 戴玉昆

董事 吳宗濂 龍梓修 韓世昌 許伯龍

常務董事 陳其昌 葉禮文

監察 孫濟澄 楊瑞清 羅步洲 嚴開第

總理 馬子貞

協理 陸彤瑜 鄭涵青

行長 王國賓

副行長 鈕安廷

行址 上海英租界九江路十七十八號

乙4063

中孚銀行發給股息廣告

本行十二年份上期決算業已告竣並經董事會議決擇於十月一日(星期一)起為本行發給上期股息之期屆時即祈 貴股東惠臨所在地本各分行就近憑摺支取為荷

乙4956

大陸商業專門日夜校招生

學科 銀行專修科 商科 簿記專修科 本科 預科 及夜校部

程度 中學畢業 中學肄業

報名 各級尚有餘額每日八時至四時來校報名入校

開學 日校九月十日 夜校九月十八日

校址 閘北寶山路大江路附北車站貨棧三樓

附白 本校現聘定南方大學教授周德偉商科碩士倫理學博士美國碩士上海文商兩學教授並添聘周揆來考生須自帶程度相當勿貪躐等

南洋路礦學校續招生

本校各級尚有餘額現招本科一年級十名中學二三年級各六名一年級十名中學四年級額滿不續招生 九月十日開學 校長朱文鑫啟

乙3509

承天英華學校招生

本校日招收大學二年級英文五時各級但有缺額現招大學一級中學各級及初學新生(報名)繳最近照片一張(學費)全年五元 九月十日開學 欲插班者得約期早日考(章程)函索即寄(校址)上海北四川路 校長周志禹啟

南洋高級商業學校續招男女生

高級商科 銀行專科 英文中學科

各科尚有餘額無論已讀未讀過英文者均可報名入學一律隨到隨考(章則)函索即寄(校址)卡德路尾山海關路 校長鄭富灼博士

南京美術專門學校招男女生

試期 本校應遠道投考者之請求特展期十天隨到隨考

校址 男子部在夫子廟前大石壩街 女子部在龍王廟後面塘子巷

校長沈溪橋白

上海靈英文專修學校招生

學制 英文專修高級英文時間較他校幾增數倍專修一年勝似普通五年

教員 係中外名流計有西人五人留美博士二碩學士七

程度 十二歲以上念五歲以下願受嚴密英文教育者不論已讀未讀均可入學

考試 另詳入學須知預科者免考

校址 斜橋南(正科)南市外灘薛家浜(第二預科)南車站路普益里(第一預科)西門外

附白 凡新生報名索章投考統向南市外灘薛家浜正科校舍接洽詳章及入學須知函索即寄

甲2344

遠東商業專門學校遷移招生

銀行科 郵務海關科 商業本預科 夜校部 分英文簿記商業學等科

本校舊址在閘北寶山路現因新闢大陸商業學校地點今因求學日衆該處過於狹小特遷威海衛路同濟大學原址添聘歐美學者及留學碩士各級尚有餘額自即日起至九月三日止每日在本校續考男女新生 章程函索即寄

開學 陽曆九月

校長殷志恆啟

乙2921

南京適存中學招生

年級 初中一二三年級

考期 九月十五日 凡來者得隨到隨考

校址 北門橋大街

補習班 凡學英算或未學英算者本校均可收容其程度優異者得插入中學相當年級

乙4049

浙江公立醫藥專門學校續招藥科新生

(資格)中學校畢業(試驗科目)國文英文(或德文)物理化學數學(代數幾何)(報名)十一日起報名時須驗畢業証書並繳四寸半身相片及試驗費二元取否概不發還(試期)九月十四十五日(報名處及試場)上海西門外林蔭路江蘇省教育會

乙3519

上海銀行公會會員 金城銀行告

本行資本一千萬元收足五百萬元公積七十六萬元專營商業銀行一切業務天津北京上海漢口兼營儲蓄 總行設在天津並在北京上海漢口設有分行及蚌埠南京下關哈爾濱設有辦事處國內外通商各埠訂有特約代理機關 電報掛號均為(一七○○七)

滬行上海英大馬路十二號 辦事處南市小東門大街

滬行電話 經理室中央一三八五 營業室三八○○

逍遙大會

▲首先入會者可免費逍遙快樂一年

▲且有得數百元數千元數萬元之希望

一 本會定名為逍遙大會凡入會者人人可免費游覽大世界一年並有得數百元數千元數萬元之希望

二 凡願入會者一次繳足洋三十元製給會員證每月憑證領取月券一張(可游大世界三十次)至甲子年陰曆七月底為止

三 本會會員能介紹四人入會者即為會總除按月仍憑證領用月券外並將本會所收得之會費總數中提取百分中之十份以作會總之酬勞金用拈鬮法分配之屆時由各會總公舉數位拈鬮拈出第一名得五份第二名得一份半第三名得半份第四名至第十名共七名合得一份半第十一名至五十名此四十名合得二份

四 凡每一會員能介紹十六會員者為本會董除仍享四會總之權利外再特酬以會董優待券此優待券對於大世界內部向需另外購票之新舊劇場等處均可免費入場并於本會遇有會議時有出席與議之特權

五 本會會總會員之游券均自七月初一日起用其在七月初一日以前入會者自入會之日起至六月底止按日加贈六月份門券每日一張以示優先

六 入會期自即日起至陰曆七月底截止八月初十日會各總在大世界拈鬮分派酬金

七 凡願入會者請於每日上午十時至下午七時止駕臨日夜銀行晚間請至大世界帳房接洽或開明住址通信亦可

八 本會為優待會員起見故會費極廉但此項會總會員之游券倘大世界左右各煙紙店有以月券分次另售及以月券沿路兜售陪領入門等買賣行為一經察出無論會總游券會員游券立即扣銷并取銷其會總或會員資格不還會費

美國最新式打字機出售

茲到有美國新出最新式全新打字機以照原價八折廉價出售優點甚多不能詳述合意者請臨本局面看

四馬路有正書局啟

大號哈德門

解憂愁煩悶之一種妙法

是吸

哈德門香烟

上海商務印書館出版

新學制中學小學適用教科書

▲初級小學用書

書名	全書冊數	已出冊數	九月初續出	定價
新學制國語教科書 教授書	八 八	七 四	八 六	前四冊各一角 後四冊各一角二；各三角
新學制社會教科書 教授書	八 八	四 三	五 四	各八分；各二角
新學制自然教科書 教授書	八 八	四 二	五 三	各八分；各二角
新學制常識教科書 教授書	八 八	三 一	四 二	各一角；各三角
新學制算術教科書 教授書	八 八	四 二	五 三	各八分；各二角
新法小學算術教科書 教授書	八 八	全 全		各八分；各三角
初小新法自然研究	四	全		第一二冊各八分 第三冊一角八分 第四冊二角
初小新法自然研究法	四	全		各二角半

▲高級小學用書

書名	全書冊數	已出冊數	九月初續出	定價
後期小學新法國語教科書 教授書	四 四	全 全		各一角；一二冊各二角 三四冊各三角
後期小學新法國文語教科書 教授書	四 四	全 二	三	各一角；各三角
後期小學新法公民教科書 教授書	二 二	全 一	二	各八分；各二角
後期小學新法歷史教科書 教授書	四 四	全 全		各八分；各二角
後期小學新法地理教科書 教授書	四 四	全 全		各八分；各二角
後期小學新法算術教科書 教授書	四 四	全 三	四	各一角；各二角半
後期小學新法理科教科書 教授書	四 四	全 三	四	各一角；各四角
後期小學新法自然研究	二	全		第五冊二角半 第六冊三角半
後期小學新法自然研究法	二	全		各二角五分
後期小學新法衛生教科書 教授書	二 二	全 一	二 二	各一角；各三角五分
新學制初級小學英語教科書	二	全		各二角

▲混合編輯的初中用書

書名	全書冊數	已出冊數	九月初續出	定價
新學制初中國語教科書	六	五		前三冊各三角半 第四冊四角半 第五冊五角

▲分科編輯的初中用書

書名	全書冊數	已出冊數	九月初續出	定價
新學制初中公民教科書	三	二		各三角
新學制初中歷史教科書	二	全		各四角
新學制初中地理教科書	二	全		上冊四角 下冊七角
新學制初中自然科學教科書	四	一		四角
新學制初中混合算學教科書	六	二		各六角
新學制初中英語讀本文法合編	四	二		第一冊六角 第二冊八角

▲現代初中

書名	全書冊數	已出冊數	九月初續出	定價
現代初中本國史	二		一	
現代初中世界史	二	一		上冊二角半
現代初中本國地理	二	一		上冊六角
現代初中礦物學	一	全		四角
現代初中動物學	一	全		四角
現代初中植物學	一	全		四角
現代初中生理衛生	一	全		七角
現代初中物理學	一	全		七角
現代初中化學	一	全		六角
現代初中算術	一	全		八角
現代初中代數	二	一		上冊六角
現代初中幾何	一		一	
現代初中三角	一		一	三角五分
現代初中英文讀本	四		一	
現代初中英文文法	四		一	

▲現代師範用書

書名	全書冊數	已出冊數	九月初續出	定價
教育學原理	一		一	
教育史	一	全		四角
各科教學法	一	全		四角
學校管理法	一	全		三角
教育心理學	一	全		三角
倫理學	一	全		二角

各省分館各地書店均有發售 ✿ 各書樣本均備承索即寄

上海棋盤街 羣益書社

秋季大廉價念五天

本版書籍……五折
湖南毛筆……八折
信封信紙……八折
文具抄本……八折

本埠九月三十日截止 外埠十月卅一號截止

奉贈詳細目錄

智8

美國西藥譜出版

美國西藥譜(PHARMACOPOEIA OF THE UNITED STATES)自一八一七年迄今已第九版所有藥品無不搜羅殆盡今將全書譯成華文費二年之功都一千二百頁實爲醫藥業第一良書每本定價四元統歸上海及各省中華書局出售

新中學教科書 初級中學用

初級古文讀本 第二冊
初級本國歷史 下冊
初級中國地理 下冊

都出版了

以上三書首冊春間出版以來極受教育界歡迎函詢次冊者甚多本局因校對審慎史地又均有五彩圖以致出版稍遲無任歉仄現在均已出版內容繼續首冊

古文 所選仍係淺顯切實之作編末並選『詞』四首『題解』『作者生平事跡』『註解』均極詳明

歷史 尤詳於近代直至『二十一條』『華盛頓會議』『最近文化運動』止『宋金對峙』『元代版圖』『清初疆域』『清中葉及太平軍』等均插五彩圖

地理 爲中國總論於『地勢』『天產』『生業』『教育』『交通』等敘述尤詳『地勢』『國道』『鐵路』『航路』等圖均用彩色精印

中華書局啓

癸(239)

南海書一天園記出版

南海前書一天園詩此乃一天園記也定價大洋三角 上海有正書局發行

京兆大宛殿工籌募基金債券選本電碼露布

頭獎第二千七百五十三號 由杭州兆元經募
二獎第二萬五千二百二十六號 由本埠吉中經募
四獎第二千七百二十四號 由本埠志通源善有利經募
四獎第二萬五千四百八十九號 由本埠大利元經募
四獎第四萬○九百六十六號
五獎第一萬五千七百號 由天津德源經募
五獎第一萬三千八百七號 由漢口經募
以上電碼如有錯誤仍以號單爲憑

附告第三期夏歷八月廿二日開籤

時論

國與民 （景寒）

日本此次遇天災其執政與全國之人不忍棄其災地之民而盡力救拯之各國之人亦盡力救拯之各國之人因是而知日本決不因此大災而弱

我中國歷年內爭之人禍其執政與爭而得其地盤之軍閥乃不惜其地之災民從未救拯之並復從而苛歛之何與彼日本大異耶

宜乎國之日弱也

日本以非其執政所爲之災且肯盡力以救拯其災民中國以軍閥自造之災反不肯救拯其災民是日本之人知其國與民有密切之關係而中國軍閥實不知國與民之有關害其民而欲護其國此蓋世間必不能成之業至其結果徒害國病民已耳國與民終不能相離者也

電報

國會延會之反響

議會將以延會爲大選交換條件、如政府不承認延會、預備會開後、正會一再展期、拖至十月十日、作爲保留、如承認即於十月十一日選舉總統、（本館九日北京電）

小孫派奔走京津頗活動、以王乃昌爲最有力、（本館九日天津電）

東三省議員劉哲、焉泮春等赴京領歲費、（本館九日天津電）

吳佩孚反對議會延會、將根據民意正式表示、（本館九日北京電）

民社得大宗欵項、（本館九日天津電）

直軍入湘之決心

直軍四十九旅、陸續向湘邊開拔、鄂洛兩方、有援湘決心、吳佩孚並將來指揮、（本館九日漢口電）

趙恒惕所部、尚在瀏衡兩處集合、圖返長沙、（本館九日漢口電）

吳佩孚電令董政國孫岳二旅援湘、聞已預備開拔、（本館九日北京電）

洛方對援川計畫變更、王汝勤入萬縣備戰、（本館九日漢口電）

林支宇現寓日租界依魯滌平行止爲行止一時無回湘意、（本館九日漢口電）

廈門戰機已迫

廈門戰事、時機已迫、楊樹莊來電增調陸戰隊兩營及警備隊赴廈門、（本館九日福州電）

林虎派代表陳伯泉、洪兆麟派代表孟倬然、七日來福州商廈事、（本館九日福州電）

美公使在中俄宴會、斥吾國收回地畝爲不合、主張中止、地方極恐、九日晨、與朱慶瀾同行、一返京一赴奉、（本館八日哈爾濱電）

中國足球隊今日在昆斯倫與當地足球隊比賽、結果各負一球、不分勝負、天氣晴好、惟場地稍濕、觀者約有一萬二千人、（路透八日伊里斯本電）

張弧電復王承斌、允於秋節前、分兩次撥發直隸兩月恤餉、（本館八日北京電）

曹錕吳佩孚爲漢陽鞏縣兩兵工廠催索經費、（本館八日北京電）

杜錫珪密電、請撤查中國銀行滙欵、遲滯情弊、（本館八日北京電）

直省銀行致電財政部請維持法庫券價格、（本館九日天津電）

津系軍閥請維持京師官錢局監督李士炯位置、（本館九日天津電）

膠縣商會、請查辦川東財政廳長王鴻、（本館八日北京電）

內務部派顧儀曾赴農商部協商勞工大會議案、（本館八日北京電）

天津總商會會長董事逾法定任期、改選尚有波折、（本館九日天津電）

樊鍾秀在豫招兵、將經過漢口、鄂當局阻止、請其改道、（本館八日北京電）

日清輪船公司開行四川之宜陽丸、於四川培州、與一軍警衝突、船長細川、一等運轉士高橋被槍斃、機關長宮崎失蹤、船內全部被刦、船被拘留、日戰艦比良、將於九日自宜昌開赴起事地點、（電通九日漢口電）

日本大震災之善後

顧維鈞商日公使芳澤、請駐日公使汪榮寶所携國書、加國務院攝行字樣、由各部總長署名、芳澤電日京請示、如覆電承認、即另附慰問國書、特派辦理旅日僑民學生善後事宜、汪正與各部商撥欵項、（本館九日北京電）

蕭耀南邀胡伯城等開官紳國際賑災會、（本館九日漢口電）

蕭耀南令財政廳撥欵四萬元、滙日本、救濟被災鄂省留學生、（本館九日漢口電）

災區近狀

由四日至八日止、避難於神戶之中國人三千人中、有三百人已赴上海、其餘分寓於中華會館、福建三興公所、其中大部分因希望回國、故將以怡和洋行之南孫號（譯音）送還、（大每九日大阪電）

文部省令保護中國留學生、須亟籌適當方法、（朝日八日大阪電）

▲東京被服廠屍體山積 本所被服廠難民三萬五千、全部化爲灰燼、當局雖知之、而倉皇不知所措、至六日臭氣薰天、不可嚮邇、蓋被服廠面積有一萬六千坪、全部皆爲屍體所覆、而石原停車場前、尤堆積如山、道傍小溝皆被屍體填滿、推此三萬五千人中、僅有一少年蘇生、不可謂非大幸也、（電通九日東京電）

警視廳調查、東京市內被害房屋、共三十一萬六千〇八十七戶、在震災前之房屋、總數爲四十四萬五百四十九戶、又罹災民數爲一百三十五萬六千七百四十八人、人口共二百〇三萬二千三百九十一人云、

▲饑民掠食 朝日社特電云、東京市內因被焚而無家可歸者、凡一百三十萬人、於七日頃、賴親戚而得安身者雖多、然猶在戶外者、據東京市之調查、尚有十三萬七千八、日比谷、芝、上金各公園、小石川植物園及高等師範學校、殆皆佔滿、糧食之分發、似尚難普徧、日比谷池中之鴨及家鴨、攫食無餘、鯉亦悉被食盡云、（電通九日大阪電）

▲帝大之損失 東京帝國大學、僅剩文學部心理學教授、理學部地震學教授及動物學教授、其餘全部悉化灰燼、醫學部之化學藥學心理學教室等、僅存形骸、附屬病院雖免於難、然刻下損害調查尚未告竣、圖書館爲文化中心、研究論文及費四十年之力、由世界各處搜集之實物模型、機械標本等、極爲無價之寶、內有許多非金錢所能購買者、今付之一炬、恐非數十年間所能恢復耳、文部省發表、所有在東京橫濱各學校高等專門學校、陸湖南各學校及其他休校而延期一切試驗之學生、爲救濟復興起見、勸告一般學生服務、（電通九日東京電）

▲震區內日本各校調查誌略 日本東京橫濱市地震、各使館各大公司行號、現漸次證明、多半損毀、就學校方面而言、刻下在被難區域中者、計有下列之各校（表內爲大概調查）

（學校名稱）	（所在地點）
東京帝國大學校	本鄉本富士町
東京高等師範學校	小石川大塚町
東京女子高等師範學校	本鄉區湯島
東京高等工藝學校	東京市
東京美術學校	下谷上野公園
東京音樂學校	下谷上野公園
東京農業大學校	府下澁谷町
東京慈惠會醫科大學	芝愛宕町
東京外國語學校	神田錦町
日本大學校	神田駿河臺
明治大學校	神田三崎町
中央大學校	神田錦町
豐山大學校	小石川坂下町
東洋大學校	小石川原町
上智大學校	麴町紀尾井町
法政大學校	麴町富士見町
東京醫學專門學校	府下大久保町
東京商業學校	神田錦町
早稻田大學校	府下下戶塚町
陸軍步兵大學校	千葉都賀村

▲東京印刷業中絕

東京之印刷能力、殆全滅、朝日、日日及其他二三新聞、均發行油印之號外、各種雜誌、九月份起、殆皆中絕、

▲東京市漸歸穩靜

東京府下之町村等尚安謐如故、即市內亦有一部分電燈已修理完好、山手電車、亦已開通、秩序已漸次回復、聚集日比谷宮城前、公園之難民、或爲親戚知己招去、已減少大半、剩下難民一部分、已紛紛搬運木材瓦礫建築臨時住舍、(電通東京)

▲橫濱災況

橫濱慘劫之實狀、非筆墨所可形容、人民死傷佔全數百分之八十、地震之烈、甚於東京、幾無一適能屹然存立、街衢盡爲屍骸瓦礫所阻塞、脫難之某美人語路透特派員曰、橫濱在第一震之後、房屋皆倒、變爲平地、烈火飛騰、無處不成地獄、颶風作後、繼以旋風、吾人由着大之窓戶躍出、奔入海中、水深及頸、其在覆屋之下斷折肢體或欲逃不得者不知有幾何人、此輩如何受苦、惟上帝始知之耳云、倖免於難之奇聞、亦復不少、有一外婦方在二層樓沐浴、乃全屋皆倒、獨沐室無恙、該婦緣窗躍入、裸體入街、見者脫衣給之、幸免於難、現聞日本銀行將資助全國各銀行、日本銀行在東京儲存未發行之鈔票計二萬萬元、又收回之鈔票一萬萬元、兩共三萬萬元、日本銀行準備將此紙幣發給各銀行、俾可扶助遇難之人、目前東京各銀行對於每日所取不足百元之款、一律照付、統計每日共付出四五百萬元、(路透九日大阪電)

加拿大人阿達克氏於橫濱地震後遇英領事署、見有一人在瓦礫中掙扎、因往救之是人即英副領事波爾諦氏、頭面受重創、礦務工程師浦林森氏與其子乃俱入埋妻女均遇救、浦先攜女至平安之地、歸救其子、乃俱遭非命、惟於瓦礫中、英人乾姆士氏曾組織救護隊、內有苦力五十名、赴宮之下兩次、引導災民、其不能行者、由苦力負之、蕪湖稅務司韋配特夫人在宮之下避暑、亦爲乾姆士氏救出者之一、韋夫人且携有三小孩焉、怡大公司之費慈氏病臥橫濱宅內、亦幸脫險、據稱樂在室內、頓覺房屋連其聳起、二分鐘內、即瓦解、其十八個月及兩歲之幼子時與日童玩於庭中、雖曾被壓、均未受傷、氏又謂第一次地震、歷三分鐘之久、後十五分鐘內、地震至少五次、午後及終夜連震不已、當時橫濱成一大火窟、炸聲時起、顯係火油池爆炸所致、山上則未被焚、嵩火至山下廟門而止、地震之前、天氣清朗、震後狂風大作、星期日拂曉、日出甚美、火勢漸衰、既而火又大熾、一小時內、空中滿佈濃烟烈燄、且火若跳屋而燒、故無物可倖免云云、(路透九日長崎電)

橫濱實情、比之東京更爲重大、東京非僅港內各埠、已發生大變化、船舶出入極感困難、不知何時始能恢復、且該地重要商港、如若尾幾造等死亡甚多、(電通橫濱)

▲路透特別訪員報告

路透特別訪員稱、政府今仍在東京辦公、中國所傳在大阪辦公之說不確、至究在何處辦公、大阪亦不之知、目下除海河外僅賴飛機與京城交通、此次大災之損失與夫死傷人數、傳說不一、但就各方面消息觀、死者有十五萬人、橫濱東京傷者倍之、據官場最近估計、東京一處無家可歸者一百三十五萬人、橫濱四十萬人、該訪員又稱渠覺最初無線電所傳破壞消息、均不甚確、例如帝國大學並未全毀、帝國旅館、今仍存在、地震後之火災、除毀建築外、且使無價值之收藏品喪失不少、著名莫理遜博士之圖書由岩崎氏贈於帝國大學者、今不知何在、若仍儲岩崎男爵之宅、則已悉付一炬矣、地震原因、議論紛紜、東京中央觀象台頃宣稱、星期六日之第一次地震、乃由於atami溫泉與大島間伊豆外海底崩裂、(該觀象台今稱伊豆半島外之諸島現有轟發之象中村博士已乘驅逐艦馳往該處查視)大阪觀象台則謂第一次地震、乃因東京區中央地殼構造變動之故、一八五六年之巨災亦起原於此云、又有一說謂此次地震、連續多次、實因火山脈活動所致、富山箱根伊豆半島均在其列、富士山今已變形、連日山巔爲雲所蔽直至今日始能見之、東京陷爲火所焚之房屋、共二十餘萬間、繁盛之市、皆成灰燼、商界今皆討論東京停止兌現今不知將有何影響及於大阪等處之金融界、目下大阪神戶金融雖緊、但未紊亂、有人主張災區外亦皆施行停止兌現、但大阪銀行家以爲此非必要、對外匯兌、自地震後、停止至今、現因須運糧食建築材料機器等物入口、故英鎊美金需求甚旺、今日大阪證券取引所開市、各價皆落、紡織股尤甚、因紡織廠毀者頗多、棉紗市場硬價則見漲高、(路透八日大阪電)

路透社特派員由大阪來電稱、東京因全國努力之結果一星期後、事業已呈顯著之進步、避難者食物之供給、現可無虞缺乏、衣服尚缺、以氣候漸涼也、現尚未解決之大難題、爲數百萬無家可歸者之居住一事、日本當局、故此問題尤爲急迫、由鐵路及水道出離東京者、每日人數以數千計、皆攜赴未受災之區域、乞庇於親友但東京必須建造大廈、以安插此百萬無家之人、東京橫濱及附近地方仍須行戒嚴令、秩序尚能維持、自星期六日午時、火車電報電話之交通完全凌亂後工人及陸軍工程師日夜工作、現橫濱與東京間之火車已復通、東京郊外至大阪之鐵路已可通車、需二十四小時、惟車容人數甚有限制耳、東京與大阪間之電報已有三線可通、僅傳遞重要官場與報界之消息、及遇難者電信、電話交通已復、路透社東京訪員在帝國旅館、同日初次與大阪通電話、接線時間、費三分鐘、東京一部分已有食水與電燈、(路透八日長崎電)

路透特別訪員稱橫濱外人死數若無澳后號泊於岸濱則將更巨、逃存澳后號者、共有數百人、地震時、澳后號適將啟椗、災起後、羣衆擁登該船、未幾、碼頭即陷、昨日曾經測量、港內海深、已淺數尺、美英日官員在美艦開會、議決外人死屍得於火化後埋葬、日人死屍已在東京橫濱道中積木焚化、外人死尸亦照此焚化、東京最高之屋丸之內丸厦幸得脫險、該厦曾覺搖動、但未坍塌現信已稍傾側、據頂層某牙醫言、第一次震時、渠適爲人修補牙齒、乃互商逃至下層、迨抵下層該屋完固如故、乃復回至醫室、竟其未完之功、而全未顧及四周所遭之巨災、美大使與其夫人遇禍說不確、據官場官稱、美使署僅死巴比特女士一人、其餘自大使以下均無恙、(路透九日大阪電)

▲仇殺朝鮮人之殘忍

大陸報云、日本被震區域、幾釀成內亂、現雖有軍士彈壓、但能否完全統壓、則現尚不能預料、蓋現有大部份之不羈日本少年、方創議殺戮在橫濱之朝鮮人也、日本學生有謂橫濱美孚油棧之失火、以致蔓延全城、俱朝鮮人所爲者、現此輩日本學生、一遇機會、即將朝鮮人痛毆、記者親見一朝鮮人之頭爲此輩用竹槍及鐵木棍棒等所擊碎、此種蠻野之徒、於星期日清晨、即四出暴行、及晚上已有五十朝鮮人被害、因此全城居民、嵩處於恐慌之境、非但如此、且刦掠之案亦時時發現、如花旗銀行行員馬斯君於銀行傾覆逃出時、携有該行藏現鈔之匣、不料於途中、遇盜、將其頸項劃裂殺死、而銀匣及身上各物俱刦去、並聞英副領事季斯君亦遇同樣之慘刦、尚有數處之井爲人下毒、因之不死於地震之難民、竟有死於毒者、至於東京方面、據云較之橫濱、尚爲安靜、日本官廳方面已極力設法防止此種行爲、凡遇刦掠即處以死刑云、

▲避難華商之佳話

朝日專電於七日入大阪港之湖南丸避難民中、有名周興華之中國商人之妻、妊(二十四歲)於火中夫婦二人奔逃性命、然爲難行衝動胎氣、遂於船中產一女兒、夫婦二人感湖南丸待遇之親切、命其女名、即日湖南云、

▲外報論日本地位

孟卻斯德指導報社論、言列強中之日本位、謂日本前途似無悲觀理由、日人非偶遇逆境即失望之民族、記者確信五年內必有新東京新橫濱復起於灰燼之場、而具前所未有之優點、爲國家生色云、(路透八日倫敦電)

觀察報柏林訪員電稱日本奇災頗有政治影響及於德國、德人擬與俄日聯盟、俾使德俄日三國爲有力之政治大結合、今見日本災變、遂打消此希望矣、觀察報社論不信日本爲世界强國之地位將受影響之說、謂日本必能有迅速完全之恢復、如舊金山然、人若對此而有疑義、則無異否認日本近來進步之神奇云、(路透九日倫敦電)

善後佈置

▲恢復東京之經濟問題

震災善後財界有力者、於九日午前十時開會、出席者有日財界有名之士二十餘人、推澁澤男爵爲主席、協議恢復東京經濟問題、如促進金融復活、支付保險費善後策、大東京之中心、應置於何處、及其他等、推此皆爲重大問題、非單實業家所能解決、故將擱央絕圖、並向貴衆兩院交涉、使各方面一致致力於此、由和田豐治氏發言、決定組織委員會、於十二時散會、(電通九日東京電)

▲井上財相關於東京復興之談話

改造都市、本爲最難之事、即就原有基礎、因陋就簡、亦非咄嗟間所能辦到、況東京市全成焦土、各建築物損毀無遺、現在祇能於燒失遺址、建造臨時住宅、或營業所、以應急需、則雖在短時間內尚可以應付一切、若一一從根本着手、從事大建築、則非俟保險金全部支付之後不可、但此時保險業者、宜遵重責任觀念、履行支付、萬不可借辭延推也、(電通九日東京電)

每日時事電云、生命保險金、須全部發給、火災保險金、但發給一部、

朝日特電云、火災保險、雖以不可抗力、無賠款之義務、惟倫敦利白布爾及印度布洛普兩公司、預期仿先年香港例、發給八成、

七日午後九時半、澁澤、團琢磨、和田豐治、大橋新太郎等實業家、在首相官邸、與井上藏相會見、(就於官民協力建東京復興計畫)案、交換意見、

▲納稅延期令

全上特電云、納稅延期勅令、於二三日中即將公布、其大要爲(一)就於所得、營業、地租、相續稅、其課稅額已決定者、延期至來年徵收、課稅額未決定者、則延期至來年度納稅期決定之(二)施行區域爲東京神奈川埼玉千葉靜岡五處、

▲免除糧食進口稅

今日閣議決定廢免米穀進口關稅及生牛肉雞卵進口關稅及納稅、(電通九日東京電)

▲支出第二批救濟費

日政府此次爲救濟災害起見已支出豫備金九百六十萬元、聞不日將以緊急勅令爲第二次之支出、其全部財源、則取給於剩餘金、現在剩餘金額、剩純餘有一億三千萬元、及十三年度之責任支出、約一億元、從十二年以降至十六年度、可豫支一億萬元、合計共可得剩金五億三千萬元、將來應時勢之必要、或爲第三次第四次之支出、亦未可知、(電通九日東京電)

▲全國工兵出動

朝日特電、政府命全國之工兵通兵旅團、即鐵道二聯隊、飛行五十大隊、所有師團之工兵隊全部、皆出動於東京方面、努力從事於東海道線之復舊、市內外重要電報電話線之復舊、及續出之傳染病之防止與衛生狀態之改善、(路透七日大阪電)

▲日本銀行開始營業

日本銀行、業已開始營業、該行所保管之紙幣未發行者二億、已收回者三億、合計五億、均將融通於已經依緊急勅令開始營業之各銀行、而從事於震災之救濟、現在第三三菱正金安田等銀行、每月平均支出四五百萬元、(電通東京電)

▲友邦羣起援助

英皇后捐二百五十五鎊、助入市尹所辦日災振濟會、(路透八日倫敦)

市尹日災賑濟會、已募集七萬鎊、第一批振金三萬六千鎊、已送交日使、(路透八日倫敦電)

大陸報云、美國紅十字會於八日在西雅圖及保險蘭二城購買兩百五十萬呎木料、以備運往日本災區、並定於即日運往災區二百萬磅之食、以後貨物仍有之再運六百萬磅之食物、紐約一商行已捐助一萬六千雙之皮鞋、紅十字會亦將預備二十萬件之衣被、紐約城中已捐就一百二十五萬金元、於四日開捐此間之美國[illegible]送船阿[illegible]大號、奉安特孫提督命、往救濟日本災起見、滿載米糧及其他食料品醫療品五千噸值價四十萬元之物品、於昨晚出發、急急開往橫濱、

莫斯科七日大行東方社特派員電、俄政府現決議救助日本、以外務省極東部長爲委員長、以財政貿易食糧之各部代表組織委員會、決議至九月六日爲止、數日間在莫斯科一處、已募集二億六千盧布相當於約百萬元之震災捐款、現由各地勞動團體工場團體等、決議繼續同樣醵金云、(八日渡口電報)

芬蘭京城、現將開募日災振濟金、(路透八日希爾新福電)

日本新聞界、已託路透社傳遞其致英國報界公會之覆電、略謂接奉弔電、即登報端、日人讀之、同深感激、困苦時日、而奉英國同業鼓勵之言、尤可爲感、謹代日本同業致謝、署名者爲大阪朝日新聞、每日新聞、時事新聞、(電通九日上海消息)

⊙意希時局可望解決

大使會議致希臘之牒文、現已發表、內容與前日電傳之大旨相同、惟尚有數條件如下、(一)希臘負責於嚴重處道必須向駐雅典之英法意代表道歉、(二)希臘對於暗殺案之調查、由國際特別委員會監視之、必須於九月念七日完竣、此委員會以日代表爲委員長、希臘必須担保此委員會之安寧、並担付其經費、大使會議亦請阿爾巴尼亞政府予此委員會以在其境內調查之便利、(三)大使會議請希政府立即同時分別照會駐雅典之英法意代表、聲明完全承認所開各項條件、(路透八日巴黎電)

大使會議將致希臘之牒文、通告國際聯盟行政會、並稱讚行政會主張公道之精神、及維持國際和睦之意、又謂九月六日行政會之議事錄、大有助於大使會議、(路透八日巴黎電)

國際聯盟行政會未必再考慮殺尼那暗殺案之貼賠問題、而在雅典羅馬表示其對於大使會議致希牒文之意見以前、柯夫島撤兵及聯盟會有無權力辦理此事兩問題、暫將停置不議、大使會議可要求於希臘者與希代表當不致拒絕大使會議之條件、意希時局似有可解決之希望、(路透八日日內瓦電)

大使會議已舉日使羅陸軍隨員澁谷氏爲調查殺尼那暗殺案之監督委員會主席、(路透八日巴黎電)

聞巴特拉斯地方之意領署、被希臘人縱火焚燒、(東方八日羅巴電)

意相慕索里尼正式通告大使會議、謂渠承認大使會議現致希臘之牒文、俟希臘對渠各項要求予以完全之滿意後、渠當撤回柯夫之意兵、(電通九日羅馬電)

⊙國際聯盟將准南愛加入

國際聯盟委員會一致主張准南愛自由邦加入聯盟會、(路透八日日內瓦電)

日本特約通信

飛機上災地視察之慘狀

(本報特派員振奇飛機視察報告)

日本首都東京附近之一府六縣、大地震後、復加以水冲火災、死傷之多、誠近代希有之大災害也、記者爲調查橫濱東京六千餘之同胞生命起見、特於本月三日午前六時、在大阪木津川、與日本記者、同乘飛機、馳赴災地視察、願暫換穿皮製之飛行服、携帶望遠鏡及餅乾生果等、西備在空中充饑、一方面與駛員檢查機體、及補充燃料、即向天文台、詢問本日之氣候如何、遂於八時、在木津川發飛、向東京出發、及至午前十時到此次震源地伊豆半島、遂行低空飛行、俯視全島屋宇、無一完全、火仍不息、道途死屍累累、遂經過之島七里濱直赴橫濱、及至十時五十分左右、飛到橫濱時、先循海岸線一周、然後在山下町華人街、行低空飛行、見全街屋宇、悉行崩倒、或被火焚、路傍屍體枕藉、無人照料、街道崩裂至五六尺之闊、中國領事館、亦同歸於盡、領事及館員、多被壓死、全埠已化爲焦土、傷心慘目、不堪令人注下、在橫濱上空環旋一周後、遂向東京進發、約十一點分左右、即達於東京、此時[illegible]、蓋當地震火燒後、東京熱度、已達一百五十度、故飛機非在五百呎上空飛行、則甚危險、遂先經過之品赤坂區向本所町區一帶飛行、用望遠鏡俯視、則見黑烟滿空、宮城已半破火燬、永田町之中國公使館、正在燃燒中、張代辦及館員多半逃出、其他各華商、或被火燒、或被火焚、一日千里、橫濱焦土、未幾即歸滬後、如天將下雨、遂歸大阪、時已下午一時矣、

飛機上所攝東京之慘狀

▲橫濱華僑之災狀談

本月四日午後、提督輪船公司之約弗遜總統、及太古之禮監、PO之單哥刺三大汽船、由橫濱特載大帮居僑橫濱之西人印度人以及華人、避難者到神戶、其中西人及印度人約八百餘名、受傷者約二百餘人、而我華僑、共有男女小兒一百五十名、其中重傷者四名、輕傷者六十餘名、遂由居留華僑慈善家、及同文學校之職員、送往中華會館住宿、並在僑民處募捐有一萬五千元、及米糧衣服、鞋襪手巾爬等、惟杯水車薪、不能持久、且尚有加拿大皇后、佛蘭西各汽船、亦有數百橫濱華僑難民載來、倘望國內同胞、大發慈願、急籌鉅款糧食、用最迅速方法運來、以救將斃之華僑、是則記者所希望者也、避難華僑、對記者述當日災狀如下、

一日午前十一時半左右、予(避難華僑)正在山下町家裡、忽聞驚天動地之大音響、後地面忽然凸出、隨復左右搖動不已、予知地震矣、遂即隱在一大桌之下、未幾屋宇傾倒之聲、與山上噴火之聲、居民呼救聲、不絕於耳、滿天飛沙走石、復加以風勢土猛、各處火災、同時齊起、地面裂至五六呎之闊、大花園之水管破裂、水流漲至四五尺之高、海岸一帶、復被激烈之海嘯、將洋房人畜、一併捲去、此時所謂上天無路、入地無門、宛如一活地獄、予之住宅、尚幸無樓、左近又無高大洋房、故雖倒坍、予幸匿在桌下、故得免於難、惟予之妻子、被屋瓦墜下、已無一生存者、時淚下如雨、山下橋一帶、係安全地帶、西洋難民、均聚集於此、候船隻救助、故全部華僑、亦均集於此、及至翌日晨、呂興之加拿大皇后太古之禮監、提督之約弗遜總統、三船、均先後入港、各船隻知橫濱有變、遂派水手乘舢板上岸、搶運西人災民、未幾各船均派舢板靠岸、邀全部西人印度人以及我華人上船、並由船醫將各受傷者、爲之醫治是日下午、由監獄逃出之朝鮮人、手持兇器、逢日人便殺、及至午後六時、由小倉派來之一百憲兵、亦被殺死、及至十時左右、大帮軍隊來時、遂開槍將此朝鮮人、擊斃數十名、而我華僑不幸、被日兵誤殺、聞亦有十餘名云、及至三日晚、各船遂轉回神戶、各國避難者、曾暫時在神戶居住、因以上各船、均須赴美也、云云、查橫濱有華僑五千餘名、其中江浙占三千、廣東二千餘、此次死者約三千人云、

據橫濱既有五千餘華僑、惟今日由橫濱載外國難民之五十六船、其中三艘、祇有一百五十名、月日之皇后船及佛蘭西郵船、現雖尚未知有多少華僑難民在內、故以記者測之、橫濱華僑死者約在五千之譜、姑誌之以待再查、(四日午後)

據將九月四日由橫濱來提督之President Jefferson太古之Lyeemun以及PO輪船公司之Doncola三船載來在橫濱逃生、及受傷之華僑姓名列左、中有一部分已回國、

陳玉麟、容國恩、沈根、黃三、陳廷輝、梁德葬、羅秉鈞、譚桂、黃材、林有開、林松枝、陳成任、李榕康、何藻芳、馬澤洪、任宗凌、岑桂林、趙錫泉、謝萬興、岑伯明、岑偉民、陳桂生、何紹英、何紹生、何桂成、何洋名、何秉楓、源成徐、鄭光、買善榮、盛永添、譚瑞麟、張華暖、謝九、招有泉、勞朝光、黃永信、楊林發、馬祥生、林森、任汝技、黃永強、楊永祥、葉純甫、陳長棠、任星海、黃永傑、錢得裕、葉曾元、陳惠和、黃榮錦、黃永振、王願正、馮節生、招子江、黃顯邦、黃永國、周泰康、許阿明、陳偕福、陳庭斌、林文發、李阿華、胡剛夫、賈洪成、黃煒民、梁應華、丁根資、馮總揚、呂權賓、黃永輝、王澤彤、王連棠、陳茂林、丁根南、鍾東明、佛榮生、張仁能、羅定安、羅定發、葉炳恒、董炳國、仲崇星、盧文奕、

▲女子

錢氏、王氏、張氏、梁氏、周氏、葉王氏、黃金香、林菊、林梅、馮少庭、何閏金、何閏明、何閏寬、何閏葵、何閏好、林玉蘭、黃玉意、梁月、唐壽琼、吳壽葵、黃氏、黃愛枝、李美容、任新妹、任閏好、黃閏梅、呂玉容、古才貴、呂連好、凌瑞桃、簡雪娟、周月好、梁少卿、黃瑞仙、黃就桃、黃鄒氏、馬氏、張顏娟、黃佳嫣、黎鐵寬、招雪娥、招啓明、招秀霞、招秀娟、招秀華、招雪玲、招濃生、潘順好、招濃鮮、羅彩、鄭森、招有泉、共計一百四十六名、尚有三男一女、因受傷甚重、且無相識、故姓名不詳、

樹皮丸

是丸功能健腦固精壯筋補腎專治遺精陽萎神經衰弱等症無論男女均可常服服後隨時運動必得心壯力健之效果每瓶洋一元每打十元上海五洲大藥房發行

本藥房發行之人造自來血曾經呈請內務部衛生試驗所化驗立案久爲法律保證之良好製品風行海內外歷有年所前年推廣運銷美國著名各大埠復經函送上海工部局化驗蒙准給與美國派駐上海海軍醫官雷化驗證書方得簽字裝船放洋入口西人重視衛生無論藥品食物非經過法定機關之化驗證明諸手續不但不得其人民信用卽官廳亦不准發行也是項證書西曆一千九百十三年四月廿八號上海工部局發出之保證文件言明自來血並無劇烈雜質及他種金類可見本藥房不惜工本誠心監製非同牟利者比諸君詳查本藥房自來血匣內保證書所刊銅版原文印章卽知本藥房自顧名實不以空言欺世也

上海五洲大藥房謹啓

婦女經期不準生育艱難血崩乾血種種病症因之而起惟月月紅丸藥功能通經活血平肝消鬱處女閉經痛經等症服之尤效每瓶一元上海五洲大藥房發行

月月紅

拍賣類

瑞和洋行禮拜一拍賣

住宅

准於七月三十日上午十點鐘在法界蒲柏路第四百八十號內拍賣吉屋大菜間臥房浴間廚房等

床 木器 銅

熱水汀火爐地毯色布器物刀叉鍋特別電燈磁浴盆什物不及細載凡欲看者先期二日可到本行看貨此佈

瑞和洋行禮拜一拍賣

搶呢帽 絨線 嗶嘰一箱 大衣呢 毛巾 毛絨

七月三十日下午二點半鐘在本行拍賣各色嗶嘰一箱元一箱大衣呢一百二十打海虎包巾二百打浴巾念打毛絨一打牌打十二機用毛巾十一打發條打百打以及香水香皂粉油…

瑞和洋行禮拜一拍賣

稍漬麵粉 山牌一包 千麵 餘粉

七月三十日下午三點鐘在本行拍賣淡水漬麵粉均分莊拍賣當付清…

瑞和洋行禮拜三拍賣

華絲葛 毛嗶吱 緞 稍漬 色條羅 白色 丁全華記 本布 原布

准於初二日兩點半鐘在本棧拍賣德記黃軍衣呢大花呢…

瑞和洋行禮拜三拍賣

吊貨升降機

准於八月初一日上午十點鐘在兆豐棧…

美亞洋行

禮拜一拍賣

上等住宅

准於三十日上午十點二點半鐘在愛文義路一百號內拍賣川堂書樓大菜間另房臥房廚房絨地毯留聲機器式長台高柱掛屏房間花架打字機器磁器銅花瓶門西

木 洋琴 紅 鐵床 銅床 畫鏡 銀器 汽車

刀叉等件另電燈風扇計四只於二十七日一點一刻鐘…先期看可…汽缸七八人德國…

禮拜三拍賣

淨漬貨

魯意師摩洋行

始創自同治十三年 英一千八百七十四年 即

准於初二日下午二點本棧拍賣黃色彩紙一箱三十只餘又油色各件鋼錠子十條…

汽車胎 油漆

魯意師摩洋行啓

禮拜二拍賣

住宅

魯意師摩洋行

始創自同治十三年 英一千八百七十四年 即

准於初一日下午…

魯意師摩洋行啓

禮拜三拍賣

魯意師摩洋行

始創自同治十三年 英一千八百七十四年 即

魯意師摩洋行啓

公平洋行

每逢禮拜二 不限價拍賣

啓者本行由英國名廠運來老牌各貨准於每禮拜二在瑞和洋行不限價拍賣…

放大精拓本三頌合冊

頌鼎頌敦頌壺三種篆法為周金石之冠此冊費字多而且精…

有正書局發行 上海

歷代古印大觀

第二集出版

上海望平街 北京西門 有正書局發行

維羅廣告社
YEE LOO ADV. AGY
Agency for Newspapens & Signboards
Also
Any Advertisements etc

上海驥香瓣盧

驥製半夏

本盧驥製半夏…為治咳藥中之冠專治各種痰飲痰咳服後十五分鐘即可見效萬無不愈之理惟無恥之徒冒牌甚多茲為慎防假冒起見於每盒內附辨眞券一紙無券即是偽品萬勿購服大盒二元四角小盒一元二角試服二角

廣嗣金丹！

人體莫貴乎腎而補腎之品尤莫貴乎廣嗣金丹凡先天不足後天失調及腰酸腿軟陽萎精衰等症服之填精鎖髓補腎強身轉弱為強返老還少雖所夕從公亦不覺倦尤妙在四時可服且無忌食雙料五元單料二元試服一元

氣急仙丹

驥製哮喘氣急仙丹無論寒熱虛實男婦老幼各種哮喘氣急為能藥到病除…

化痔仙丹！

痔之病因不一…

百補鉄酒

華泰洋行

電氣運動

本行經售英京名廠測量繪圖各種儀器以及測繪應用品物靡不全備賜顧者請至A一百三十二號四川路庶不致誤

可靠○安穩○活動○節儉○

工部電氣處

工部局布告

本局現欲招人包辦犯人所用之棉紗毯子一千二百八十條計長八十寸闊五十寸連頭在內共重五磅投標之信及樣子限於西歷九月二十八號上午十一時至本局總辦處此布

西歷一九二三年九月六號

工部局布告

照得本局現有下列機器出售一個行動機器鍋管剝取壓力每方寸八十磅十四寸一衕二尺一個橫汽機汽缸直徑十一寸一衕十五寸以上機器可赴福州路本局工程師詢問…

西歷一九二三年九月八號

文生氏高等英文學校招生

麥倫書院招生

本校按照新學制規定中學六年附設高小又有專科…

麥倫書院院長彭思啓

上海文科專門學校續招生

本校注重國學并英法文學科目完備校舍暢適各科尚有餘額函索…

三拾一週紀念 全昌 大減價念一天

金絲吒力克	每副眼鏡	洋五元四角	
金絲吒力克	每副眼鏡	洋四元五角	
黑金吒力克	每副眼鏡	洋三元六角	
眞金眞水晶	每副眼鏡	洋十一元	
眞金克羅克	每副眼鏡	洋十一元	
眞金吒力克	每副眼鏡	洋九元九角	
金絲克辣克	每副眼鏡	洋八元一角	
金絲混達沙	每副眼鏡	洋六元三角	
金絲克羅克	每副眼鏡	洋六元三角	
金絲眞水晶	每副眼鏡	洋六元三角	
金絲吒力克	每副眼鏡	洋二元七角	
玳瑁吒力克	每副眼鏡	洋四元五角	
金絲直脚鈎	每副眼鏡	洋四元五角	
金絲紗罩	每副眼鏡	洋七元二角	
金絲彈簧	每副眼鏡	洋五元四角	
金絲有邊	每副眼鏡	洋三元六角	
金絲直脚	每副眼鏡	洋三元六角	
眞銀摺脚	每副眼鏡	洋三元六角	
黑金有邊	每副眼鏡	洋二元七角	
鋼絲驗光		洋九角	
眞金鑲紅鑽戒	每只	洋四元五角	
眞金鑲藍鑽戒	每只	洋四元五角	
眞金鑲綠鑽洋戒	每只	洋六元三角	
眞金鑲紅寶戒	每只	洋七元二角	
眞金鑲藍翠戒	每只	洋六元三角	
眞金鑲翡翠戒	每只	洋六元三角	
眞金鑲瑪瑙戒	每只	洋十四元四角	
眞金寶石戒	每只	洋八元一角	
眞金結婚戒	每只	洋二元七角	
眞金反身戒	每只	洋六元三角	
眞金印戒	每只	洋九元五角	
眞金照相戒	每只	洋六元三角	
眞金搭手戒	每只	洋四元五角	
眞金日月戒	每只	洋二元四角	
眞金寬緊戒	每只	洋二元七角	
眞金橄欖戒	每只	洋二元七角	
眞金鐵錨戒	每只	洋三元六角	
眞金十字戒	每只	洋二元七角	
眞金桶箍戒	每只	洋二元七角	
眞金小戒	每只	洋一元八角	
眞銀雞心戒	每只	洋七角	
眞銀桶箍戒	每只	洋七角	
眞銀法藍戒	每只	洋九角	
銀夾黑金戒	每只	洋七角	
眞金花挖耳	每支	洋三元二角	
眞金圓頭短插針	每支	洋三元二角	
眞金螺絲挖耳	每支	洋三元六角	
眞金光挖耳	每支	洋二元六角	
眞金鑲翡翠宕圈	每付	洋十元九角	
眞金鑲天然珠圈	每付	洋六元三角	
眞金鑲紅鑽圈	每付	洋六元三角	
眞金鑲綠鑽圈	每付	洋八元二角	
眞金S螺絲圈	每付	洋二元三角	
眞金圓頭螺絲圈	每付	洋二元三角	
眞金彈簧宕圈	每付	洋五元	
眞金彈簧圈	每付	洋三元六角	
眞金掛宕圈	每付	洋三元六角	
眞金掛圈	每付	洋一元八角	
眞金螺絲宕圈	每付	洋三元六角	
眞金螺絲圈	每付	洋二元七角	
眞金托底圈	每付	洋三元三角	
銀螺絲宕圈	每付	洋八角	
夾金洋珠圈	每付	洋九角	
眞金指揮刀別針	每只	洋七元二角	
眞金各種花別針	每只	洋七元二角	
眞金各種光別針	每只	洋一元八角	
眞銀花別針	每只	洋七角	
夾金珠翠別針	每只	洋一元八角	
眞金生肖插針	每只	洋六元三角	
眞金西字插針	每只	洋一元八角	
眞金蜘蛛插針	每只	洋三元六角	
眞金星式插針	每只	洋一元八角	
眞銀鑽插針	每只	洋七角	
洋珠頸鍊	每條	洋二元七角	
翡翠頸鍊	每條	洋十二元六角	
眞金頸鍊	每條	洋十七元五角	
眞金鑲翡翠鍊	每條	洋二十七元	
眞金表鍊	每條	洋十八元	
眞金西式表垂	每條	洋十二元六角	
眞金夾黑金表鍊	每條	洋四元四角	
夾金表鍊	每條	洋六元	
眞金各種表件	每只	洋三元	
眞金翡翠鑲小照壳	每只	洋十四元	
眞金各種小照壳	每只	洋三元六角	
眞金彈簧表帶鐲	每條	洋十二元七角	
眞金鑲翠雪衫鈕	每付	洋十一元	
眞金新式雪衫鈕	每付	洋五元四角	
眞金前後領口鈕	每粒	洋二元七角	
眞金福祿壽鈕	每付	洋三元六角	
眞金鑲紅古鈕		洋九元	
瑪瑙鈕	每付	洋三元六角	
亭桃鈕	每付	洋二元七角	
眞金元鈕	每粒	洋二元	
眞銀元鈕	每付	洋一元八角	
眞金香烟揷嘴	每只	洋三元	
眞金香烟夾	每只	洋二元七角	
眞金香烟盒	每只	洋四元	

本號創始已歷卅一載矣四遠馳名早蒙各界歡迎近又新出克羅克司鏡片顏色彩異吒力克片光耀奪目無不格外研究小號售出之鏡均各舒適合光遠眺近視悉甚清楚確能保目養光顏色齊備隨客所欲不論何種光線均可驗配取價從廉早承各界雲集非余虛言請嘗試之近有運到大批金鋼鑽珍珠寶石批發公道大小俱有巧鑲鑽圈鑽戒環面手局別針胸針應有盡有今將各貨照原碼再行削價爰於七月十八日起大減價念一天務望各界聯袂惠臨幸勿失此機會眞金用舊仍可收回兌換現洋以昭信實外埠函購郵費歸客如蒙 賜顧請臨

上海四馬路丹桂第一臺對面 電話中央一千七百另四 全昌鑽石珠寶金銀首飾眼鏡號啟 分設蘇州閶門外大馬路

上海名醫一覽表

姓名	科別	診所	時間	電話	住址	備註
談淩民	統治各科	西門中華路惠人醫院 林蔭路三興里九號	上午九時至下午一時 下午二時至四時		西門林蔭路[illegible]舍旁三興里九十號	門診一元出診五元急症[illegible]貧病診金免
留學日本帝大醫學士 廖煥章	花柳痔瘡外科 腎臟肺病內科	中和醫院	院診上午八時至下午六時 出診急症隨請隨到	北二六七七	老靶子路五十九號洋房	特備最大X光[illegible]
余潤之	內外科 [illegible]科	英界馬立司[illegible]路對面高陞里七五號	門診上午十時起三時止遠近出診	西三八三三	分診所大世界對面新昌里第二家門診下午五時起十時止	備有專治七十二種喉症神針危險之時立刻見效
吳宗慶	內外各科	篠崎醫院	自上午九時至下午二時	北七四五 一〇七七	虹口逢路六十八號	本院有專門醫生六人分科診病初診二元
陳滋	眼科專家	芝罘路一號上海眼科醫院	上午九時至下午五時星期日下午停診	中央五七七六	芝罘路貴州路轉角一號	設有養病室
鄭灼臣	牙科專家	漢口路二百五十三號	每日上午九時下午五時	中央二七一三	橫浜橋福德里三十二號	
李泉才	牙科	北四川路七號	上午九時至十二 下午一時至六時	北三三三八	同診所	電機治療
沈鄭浩	婦孺產科專門女醫生	西門方浜橋華安坊口第二十六號	門診下午一時至五時出診四時後(產科不在此例)	南市一七二號	同診所	
孫志英	產婦專科女醫生	五福弄一號	隨、請隨到	中三一六〇		
臧伯庸	內外科	愛多亞路伯庸醫院	上午十時至五時門診五時以後出診	中央一六二四		
葉還伯	內外科 花柳科	派克路益壽里一七一八號	上午九時至十一門診 下午二至六出診	西二三〇七	派克路益壽里一七一八	洋射六〇六並有專治花柳各種血清急診隨到
劉[illegible]	內外各科	申江醫院	上午八時至下午十時 急病隨請隨到	西二七三〇	法界霞飛路之康里西首	本院兼設產科及戒烟專科人工太陽燈電氣淨理學的療法
楊度普	眼科	法界嵩山路竹玄醫院	下午一時至四時門診 四時至二時出診	中央七二三五	法界嵩山路六十八號	竹玄醫院各科俱有專門醫生每日上午施診
席時泰	內外科 皮膚花柳科	三馬路大新街口中法大藥房	每日上午十時至十二時	中央二一〇七	北浙江路華安坊二弄	下午一時至六時在病民醫院電話北二三二四
顧南群	內外科 花柳科	南市小南門南洋醫院 英界三馬路石路東五二號	上午九時至十二時 下午四時至六時	南市電話三五八 北市中央五四五四	小南門南洋醫院	出診除深夜及[illegible]定時間外均可
陳典謨	小兒專科	北四川路武昌路口海甯醫院	上午九時至十二時 下午一時至六時	電話北一九八九	住宅海甯路崇善里九十九號	日本東京帝國大學醫科[illegible]

上海四馬路望平街
有正書局
新出
初拓續三希堂原本
▲精印五册　▲定價大洋三元
此帖自唐賢褚遂良以下三十餘均爲正帖所無者古澤新香誠臨池之津逮也
正帖三十二册　定價大洋廿元

治咳 保肺漿
秋令爲新舊各病生發之時，而以咳嗽爲尤甚，大概夏季所受風寒，或多飲凉品，寒氣侵入肺部，入秋即成咳症，患者以不甚介意，詎知肺爲呼吸要器，乃養命之本，久咳成癆，則危及生命，蓋咳嗽一症，初起治之極易，苟遷延日久，成爲宿疾，肺癆，肺萎，由此而生，故咳病初起，宜速服本藥房精製之(保肺漿)一藥，功能止咳化痰，潤肺生津，藥性和平，味頗適口，行銷有年，功效卓著，久經膾炙人口，無論初咳，久咳，乾咳，痰咳，氣喘，吐血，喉啞，音澀，以及小兒傷風咳嗽等症，均可統治，此藥百發百中，患者盍速購服，定獲奇效，

附告　保肺漿　每大瓶洋一元　小瓶洋七角五分

上海四馬路太和大藥房發行　各埠分號及各藥房均有批售

萬國儲蓄會
通告
如今儲蓄的好處、人家都知道了、儲蓄應當在最穩固可靠的機關裏、人家也知道了、但是穩固　可靠的機關。不是空口大話。所能成功的。儲本餘息、必至還本之日、方能實見、獎金利益、必至數十百次之後、方云持久、財產保障、必有實在之物質、方見眞確、本會保障儲欵的財產表、業經歷次發表、儲戶信用、又有中西合計三萬七千餘全會、開辦至今、已有十二年之成績、留心研究之人。自能辨別其是否穩固可靠了。至於每月開獎、本會不過爲鼓勵儲蓄的一種方法、如今除特獎獎金已有一萬九千餘元、今後且日增不已、其外還有頭獎十餘個、亦且月有增加、這豈不是於極穩固可靠之中。又有極大的希望嗎。有力儲蓄諸君、請速自決、

章程函索即寄、入會者請向就近分會、或與總會直接、或向華總理章鴻笙君接洽、均可

上海法租界愛多亞路七號萬國儲蓄會啟

爛腿瘡乃血毒所致外治搽兜安氏馳名藥膏內服此藥無不奏效也

瘡瘍者血毒所致也此藥功專血分能改良血液增長新血解毒除濕活絡壯筋爲血病者之無上佳品

主治
花柳梅毒　頭面瘡癤　疹癬癩疥
潰爛膿瘡　血枯血毒　瘰癧惡瘡
頸核股核　無名腫毒　癰疽爛腿

各埠大藥房均有出售
每瓶洋二元二角每打洋念二元正
上海江西路七十一號兜安氏西藥公司啓

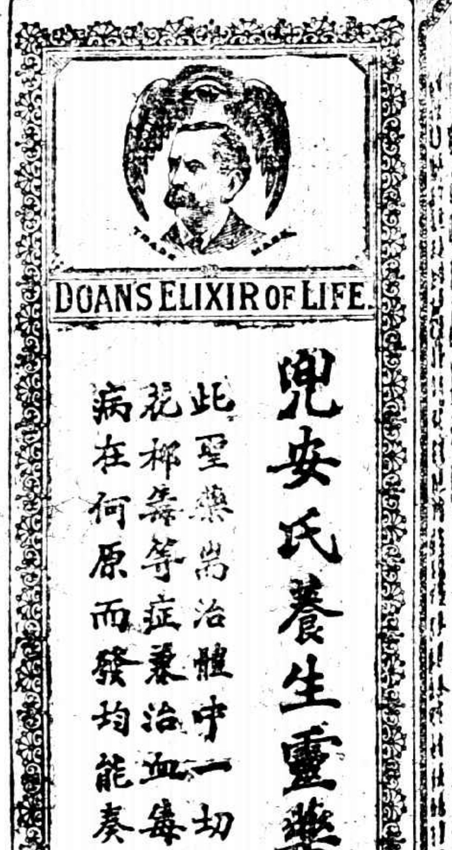

兜安氏養生靈藥

北京特約通信

渾沌複雜之大選（彬彬）

▲洛蘇……一個將軍一個命令吳曹……
……內憂外患相乘除

克敵財長譚失敗、而其**聯洛合作之策、則極為曹所欣許、曹氏親自揮一條子致之攝政諸人、對於洛方之軍事交通餉費、不得怠慢、**而向日與洛吳分道揚鑣之齊氏亦於此時際表示同力合作、以助成最高、吳因川閩軍事不甚得手、奉方又待隙而動、覺**打平再做之議甚無把握、故亦不反對先做再打、**對於國會則先前後兵於一定之範圍時間內、要大選告成逾期則決採非常、由軍人總取黃袍故智、而蘇洛所定之限期頗不一致蘇以攝政期滿為限、洛則以雙十節總統為產日為限、津派則不顧由洛成功故連日大忙特忙、與羅漢往來醞釀議價、無奇不有、然吳曾之包辦形勢每況愈下、新民之張伯烈、研究之王家襄等、皆鼓勵大選之人、而皆反對包辦甚力、吳曾勢力已孤、然此事如不由包辦而採用分包之方法、亦散漫紛歧、不易成功、邊守靖最為勇進、且昌言款已籌足、彼可負責辦理、實亦空話一場、故甘石橋大佛寺小蘇綫胡同車水馬龍、雖極熱鬧、而毫無實效、吳派所定之出席費、王張等反對、經葛諸中間人奔走說合、堅不肯領、然新研兩系之外、接到發費通知、已紛紛具領、研究金錢魔力不小、特於大選仍不相干耳、**一星期前拆台之議員會北返數人、**吳派方以派員拉攏有效、對衆誇耀手腕、**豈意此數人之來為領五月份歲費、**（五月尚未政變、羅漢未南下、當然可領）還要拉人南下、現已陸續南返、吳大頭氣憤而無如之何、於是其機關報之國民新聞、將此數人醜詆惡罵、用以快意而已、

要聞

賑濟日災之各方消息

▲施履本已赴日　政府派駐日代辦公使施履本赴東調查災情、已見昨報、茲查施已於昨（六日）夕十時偕同外部英日文秘書各一人、携帶現款二萬元首途、至汪榮寶行期當須稍緩數日、大約於駐日公使名義以外、加一特派慰問專使頭銜、此外外交部專員沈覲鼎、內務部專員凌啓鴻、教育部專員陳延齡、不日亦將出發云、

▲電詢學生僑民狀況　日本此次震災、我國留學生及僑民自不免同罹浩劫、茲聞主管機關之教育部僑工局昨日均有電致我國駐日公使領事調查狀況、而教育部正在罷工之中、無論如何重要公事、均不肯啓用部印、獨於此事能得部員允諾、破例為之、亦以難得也、

▲輸出米糧之辦法　輸米振濟日災問題、經兩度開議討論之結果、已電問蘇皖當局能以輸出多少、業誌前報、聞蘇皖兩省當局、昨日已有來電、略謂在此秋穀登場之際、諸輸出數十萬石、尚無若何影響云云、擬聞得此、遂決定蘇皖輸出一百萬石、浙江亦輸出五十萬石、准運米赴日者、在蘇浙皖三省採辦、其出口地方指定上海大連兩處、業將此項辦法、分電蘇浙皖三省當局查照矣、

▲中央公園連日開會　各團體所組織之救災大會、既於前日（五日）在中央公園來今雨軒開籌備會、昨日復有梁啓超熊希齡等所發起之留日同胞被災急賑會、亦假該園董事會內開成立會、開除推舉理事委員通過章程外、並謀籌款方法、大約先由熊希齡向華洋義賑會借款萬元、以資急用、一面再分途募集云、

▲紅會預備馳救　北京中國紅十字會、於昨日下午開籌備賑濟日本日災大會、並選舉職員、選出者多為中國人、亦有外人數名、當由北京銀行界先墊現款五萬元、北京紅十字會先墊款二萬元、為購置各種應用物品之用、同時又聘一日本紅十字會會員為顧問、諮詢一切賑濟手續、以便赴日東行云、

▲天津段宅之會議　日本此次震災、為空前所未有、段合肥為救災起見、發起救災同志會、廣發振款、以救危急、特於昨日（六日）上午、在天津自宅會會、與會者、有靳雲鵬、曹鋭、姚震、李思浩、潘復、丁士源、傅良佐、梁啓超、邊守靖、王印川、曹汝霖、陸宗輿等數十人、適及日本災情之重、莫不同深悼惜、即由在場各人、慨捐鉅款、先行匯日、交該國當局酌量發放、並決定提倡辦法、分頭進行云、

▲段祺瑞張謇往來電　段祺瑞氏支日通電已誌前報、張謇復段氏電云、天津段芝泉先生鑒、支電敬悉、日丁奇變、能不軫念、諸君仁惠、首倡卹隣、至佩、兒子已減節使行旅費、逕濟麪粉二千包、南通紳商實及各實業、亦有所表示矣、特復、張謇魚印、又段氏支日第二電云、張季直先生鑒、日本東京橫濱名古屋一帶、地震海嘯、都市為墟、華僑學子、亦罹浩劫、竊思救災之誼、重在卹隣、而況泛舟之錫、拜於往歲、祺瑞久耽悍悅、饑溺未忘、屬在同洲、悲憫更切、偶備懿下、無益推施、願希慈仁、共謀匡濟、公等願力素閎、經驗尤著、一經倡率、立見昭蘇、謹擬發起救災同志會、借重清衛、藉資觀感、並祈指示一切、力為提倡、臨電無任、伏希德音、段祺瑞支、張氏第二復電云、天津段芝泉先生鑒、魚電計達、頃復承渴轉支電、敬佩仁毅、南通商會地方、已發起卹隣會、組織可成、重承奪屬、請以賤名附貸成之列為荷、張謇庚、

可憐焦土之東京

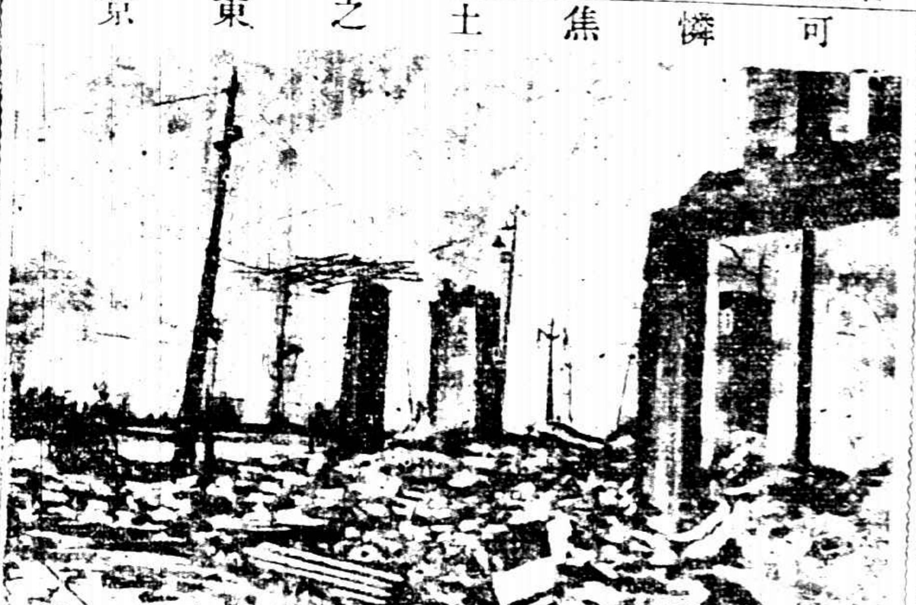

甲府市之災象

▲發起梨界助捐會　名伶梅蘭芳因曾於前年東渡演劇於日本人士、乃有一日之雅、特發起一全國梨界國際捐振大會以為賑恤之助、已於昨日發出通啓、文曰、敬啓者、昊天降災、唯我東鄰日本罹遭地震之厄、九衢灰燼、海水翠飛、靈電所傳、聞者酸鼻、扶傾濟困、凡有血氣、同不攸同、矧在輔車之邦、宜存纓冠之誼、蘭芳曩歲東渡、備覽物華、地主之情、曾勞於金巷、桑田之感、忽見夫揚塵、滄海同思、山邱增喟、伏覩北日經野餘剸拯助之亟、以我同人蕭歷藝術、義舉所在、豈可後人、不揣冒昧、倘欲發起全國梨界國際助捐大會、而以京師同人首為提倡、如蒙贊助、即請就期組織會務、演劇籌款、陸續盡數撥匯、以興此次災區暨我華被難僑民、津滬聞風、庶可集成鉅款、拯災睦鄰、人各有責、東亞民族、光榮在斯、非蘭芳一人之私願也、專佈鵠盼復音、梅蘭芳敬啓、

▲田中玉熊炳琦電　各報館均鑒、日本東京市及橫濱名古屋一帶、地震海嘯、山崩川竭、人民死喪、不可勝紀、奇災劇變、亘古罕聞、中日兩國、勢若唇齒、救災卹鄰、誼不容辭、況我國士商、僑寄彼國、同罹慘劫者聞亦不少、自應廣募捐款、以資急難、魯省現已招集各界、討論籌募捐款及一切救濟事宜、諸公胞與為懷、當仁不讓、務懇各集鉅款、拯彼飢溺、臨電依依、無任翹盼、田中玉熊炳琦庚、

▲蘇省運米赴日未決　蘇省米禁、現正為米商運動、准予皖米在寧打包、寧垣各團體方在積極爭持、一方皖蘇商會、亦電蘇省長維持禁止皖米打包原案、乃因日本震災、政府擬准運米赴日、惟限制地點及數量、此項電文、已於七日到寧、茲省署接到本省各方面函電、並據士紳晉謁、陳述意見、大致內分兩派、一主救災卹隣、蘇省雖為嚴申米禁省分、但尚隣國奇災、斷無過羅之理、惟關於地點、宜指兩本省情形、以一兩處為限、以便易於稽考、且如食米運往日本災區者、仍在禁止之列、庶幾兩方兼顧、不致以日災影響及於本省米禁、一主振災不必食米、麪粉及雜糧均可、且吾國米價較為昂貴、米糧存積不多、民食亦應顧慮、當然仍舊禁止出口、惟麪粉與雜糧、則可不在禁止之列、於卹隣之誼、仍亦無傷、兩方會商結果、擬電復政府、准在蘇省暫行採辦雜糧、不食米關係米禁、擬俟省議會開會、提交議決後、當照案施行云、

▲慰問震災之電　北京日本公使館上海日本總領事館杭州日本領事館公鑒、此次電報傳來、貴國京濱等處重地、變從古未有之天災地變、水火肆虐、死亡枕籍、損失浩大、敝分會同人、念屍骸之慘情、實深痛悼、特電唁慰、並代達鄙忱、無任盼切、中華全國建設協會浙江分會叩庚

北京憲會第三十四次流會

▲談話會修改支給預備費為歲費暫行支給方法

六日北京憲法會議、下午二時開會、副□長吳景濂主席、延長時間至三時十分、主席報告簽到四百十二人、不足法定人數、遂發支付許、發畢、主席報告參院出席一百二十一人、衆院出席三百十三人、共計簽證四百三十四張、遂宣告延會、主席又報告現有胡君嗣舜對於常會上開時支給預備費方法、提有修正案、請開談話會、衆均贊成、遂改開兩院議員談話會、首由胡嗣舜登台說明、前次兩院談話會決定之預備費支給方法、本席認為「預備費」名義極不妥貼、有修正之必要、前擬將標題修正為「歲費暫行支給方法」、並於第三條後加增一條、其文為「未出席議員歲費俟國會經費撥足後再行補給」、請衆討論、主席登台將修正全文朗讀一過、衆均贊成、謂不必討論、即請於兩院常會時、遵照辦理、遂散會、茲將修正條文錄之於下、「歲費暫行支給方法」（一）兩院於每星期開常會時、出席議員得由國會歲費內支給一百元、（二）每次開會於會場計算人數、發給出席證、散會時出席之議員、以出席證換取支給證、（三）兩院議員憑支給證於次星期向會計科支領、（四）未出席議員歲費、俟國會經費撥足後、再行補給、

補充內閣之現象

▲袁受命闕……黃郛辭呈……農次之決定……袁郎之佛語

農長袁乃寬昨日（六日）下午二時半到部就職、三時即出席閣議、聞農部部員以袁能就職、當然須設發欠薪、故昨日上午派代表數人往袁宅提出下列三項要求、（一）須總長先發三個月欠薪、（二）以後本部薪水應照外交交通兩部成例辦理、（三）上兩條若辦不到時、則全部人員至袁宅就食、袁聞此、當允設法籌濟云、

教長黃郛、昨日（六日）提出辭呈、略謂風病未愈、忽於本月四日本命署教育總長、聞命彌切悚惶、斷非勉强所能勝任云云、聞高吳尚事慰留、農次決定林大閭、昨日提出閣議、業已通過、令明即可發表、

袁乃寬於命令發表後、僅隔一天、即於昨日下午就職、其熱心總長、亦可想見、據聞袁氏此席、所以失而復得者、一方面固係保方酬勞其迎月來贊襄大選之功、一方面則欲其對於經費一層、酌量帮忙、所謂經費者、並非專指農部欠薪而言、用意所在、不言可喻、袁氏對於保方此種希望、雖未明示承諾、然袁自項城以後、宦途久蹶、髀肉復生之感、自所不免、既有機緣、豈容錯過、袁在準備就職與總時、其令郎某、忽自津來、對於就職一層、反對甚力、且謂「我家代保定墊款、一次五萬、一次八萬、至今消息俱無、若再帮忙、勢非破產不可」、袁一團高興、為此語打消不少、然就職之計已決、故亦無可挽回、惟向其子連問「我非傻子」、總借轉易花錢」而已、亦最近政局中之一佳話也、

高凌霨等所發之命令

九月八日大總統令國務院攝行、劉春臺加陸軍中將銜、楊化昭授為陸軍少將、郭岐皋陸斯選姚鍾麒均授為陸軍步兵上校、此令、署財政總長張弧呈秘書周九齡楊葆鉤王福齡吳錫永章保世業經現程錫庚懇請辭職、應照准、此令、署財政總長張弧呈請任命宋春舫李宣倜劉瑩澤吳嚴權文永譽黃敘澤林鴻集署秘書、應照准、此令、陸軍部呈請授王永祿為陸軍步兵中校、劉翼峰劉天相為陸軍砲兵少校、均照准、此令、楊杰給予二等寶光嘉禾章、鍾鼎萬珙傅席珍徐國亨吳夷洪均給予三等嘉禾章、張義紆給予四等嘉禾章、此令、劉春臺晉給二等文虎章、丁鴻賓高義宰齊佑均給予三等文虎章、張春棟楊康和汪鑾譚海衡楊振邦何若亭師廷楚胡千城陳榮標吳其慶張自榮均給予四等文虎章、此令、

王承斌令直省各縣籌款

▲各縣駐京代表會議反抗

日昨有直省各縣駐京代表、在某處開會、據聞所討論之內容、係因得各縣報告、直隸省長王承斌、近以快郵代電致各縣縣長、略謂曹巡閱使軍隊、餉項無着、我輩實有維持義務、應由各該縣地方勸募、或用八釐息借、（聞其數目按縣之大小、分由二三千至二三萬數等）區區之數、以長才處之、亦當易舉也云云、各縣長奉此電命、當然躊躇効忠、延致紳耆、示意辦理、鄉間正已不堪其擾、該代表等、以為國家既要養兵、自必有正當餉源、無餉而猶擁重兵、以有限之民間、況名曰籌餉、究竟作何用、尚是問題、實難承認、現正為表示反抗之運動云、

運動大選之點綴品

張家口某電云、各報館均鑒、國以大選久延、中樞解紐、危及國本、同切杞憂、頃致參衆兩院一電文曰、溯自黃陂離職、首座虛懸、國計民生、日趨杌隉、貽友邦之勝笑、陷國本於淪胥、風雨飄搖、國將不國、查大選三月期限、迄今僅餘五日、選會未組、險象環生、貴會之責任云何、人民之付託安在、際此一髮千鈞、存亡危急之候、允宜一德一心、早建大計、同聲呼籲、未敢稍休、尚希貴會早日有人、國事庶幾有豸、時機迫切、臨電悚惶、等語、諸君愛國性殷、務請協電催促、一致進行、無任翹盼、察哈爾全區商學農工各會暨紳民代表張受恩趙瀛揚紹李楊馬瑞琳印庚、

財政清理處報告內債情形

▲期限僅短僅七日……利率最高至二十分以外……清理處之主項意見

督理清理財政處事宜傅增湘、及審計院院長莊蘊寬、因該處已奉令裁撤、故特將清理內債情形撮要呈報、並附具總表、其呈仰前略校事、竊增湘會同蘊寬、清理國庫、無確實抵押品、外債定竣、曾將清理各情形、先後呈明在案、茲因本處奉令裁撤、此項清理尚未完竣之內債、自亦不能不撮要具報、查內債一項、財政部自民國七年以後、與國內各銀行號及各公司等記短期借貸各款、為數既夥且鉅、借撥者共有百有餘家、當經陸續調集財政部案卷、及借款合同、國庫帳簿、各銀行號單、並其他有關係之文件單據、逐案核款、分別詳細清理、以言貨幣、有銀元、銀兩、中鈔、交鈔、及日金、美金、倫敦之殊、以言條件、有利息、折扣、匯水、保借手續費之別名、各目紛歧、條款龐雜、借款深存、糾纏錯搭、躬極錯雜、纖結乃見、時間經年、爬梳抉剔、未及其半、業經清竣者、計中孚等銀行二十六家、清而未竣者、計新華等銀行四家、都計二百四十七案、其中本息各項、有全數清還者、有已還一部分者、有本息均未償還者、有歸入整理金融公債案內清還者、有經償還內外短債委員會議結果者、紛紜雜錯、情形至為不一、已詳具於報告書中、茲將本處對於各項內債之意見、及以後應取之禁約處理之方法、並有所辭拱者、謹為我大總統逐一陳之、查借貸內債、最多最繁、為民國八九兩年之間、亦尚有巨借入日本巨借一萬數千萬元之後、八年冬間、亦尚有巨額外借之借入、何以細大不捐、孳孳之不已、此不可解者一、內債為期均短、最短者有不及一月、或僅十日七日、又有借之即存於彼、始終支用未嘗者、夫借款本以濟窮、則短如是、所濟幾何、借而不用、又何必借、此不可解者二、貸借之銀行銀號、北京之外、遍及於津滬漢杭蘇鄂各地、已覺泛濫之可異、而一銀行之中、又別為某某記者、開具正借主、不知究為何人、此不可解者三、至於借款之損失、如金城鹽業兩銀行、所借各款收息均在二分上下、此尚加毛歸角、罕有其倫、其他在十分以內者、尚屬普通、最多至二十分以外者、實為駭人聽聞、此不可解者四、凡此種種、時就其顯著者而言、而國家損失、已無從追挽矣、然錢輸已後、以後再有借貸之再發生、則有三點不可不注意、（一）外幣宜禁、查本國銀行、以外國貨幣為借貸、實際上仍是以國幣折算、不過懸一虛名、以借入時價、與還款時價相較、就中漁利、其弊甚大、亟應革除、此後除完全為外人經營之銀行外、一切借款皆應以國幣為本位、不得再有外幣之名、以免額外損失、（二）保價宜除、歷來借款、有藉無端、且訂明原借之幣、還款時高出保價之外、仍以原幣還、致有十分二十分以外之收益、蓋此時京鈔、雖已收回、外幣照上條亦在禁例、但恐尚有他項有償之鈔券發生、再蹈前轍、宜嚴申禁約、無論何項借貸、不得再有保價辦法、以杜流弊于無窮、（三）息率宜定、查內債月息、雖訂明在二分以下、加入手續等名目、沿自外債、在外借期限較長、以折扣之數、攤算利率、影響甚微、若短期內債、亦入此項折扣、甚至轉期、又復再加、則損失尤為巨大、又有借款、並非調自外埠、而亦開列匯水、更為無理、前借還內外短債委員會、曾將債權人收益各項、統合計算、其溢月息三分者、改按三分計算、並奉令准在案、嗣後自可依此為定率、統計收益、平多者不得逾三分、綜上三端、容尚有未盡之處、然循此以行、亦可稍杜橫流、方今財政奇絀、借債之事、勢所不免、而防弊之方、斷不可少、兩者兼權、庶於財政實無窒礙、於國庫尤有裨益、至於尚未清償各債、其中有有抵押品者、無有抵押品者、應由財政部規定劃一辦法、分別處理、其欠未償者、尤當迅籌清結、蓋重利取贏、固有不合、而信用所關、不能不顧全商人之血本、此外已償各債中、有多付利息者、財部應查明報告書所載、而量收回、又如蘇州儲蓄銀行十萬元借款、合同所載、事者應有之責、固不能不迭為措理者也、抑增湘等尚有所聲明者、清理內債與清理外債、頗為不同之點、外債自為片段、內債則每一銀行之各起借款、彼此牽連、頗多、若不窮源竟委、則不能得其關要之所在、故清理外債、可以一借為單位、清理內債、必以一銀行為單位、無論已還未還、合為一治、庶便參稽、此辦法之略有歧異也、所有清辦財政部各項內債經過情形、並附陳各節、擬請飭下財政部、及財政整理會查照辦理各緣由、是否有當、除各案報告書、因本處結期收束、趕繕不及、即將原稿移交財政部外、謹造具各銀行借款清算總表一冊、呈請鑒核、

北京銅元票之維持辦法

▲組織平市官錢局臨時董事會……嚴禁奸商操縱市價

北京銅元票風潮、為平市官錢局員所釀成、已無疑義、李士炯等私印銅元票一節、經軍警搜查、始得真相畢露、財政當局遂有組織平市官錢局臨時董事會之議、亦亡羊補牢之意也、茲錄財政部致各機關公函、及京師警察廳嚴禁奸商貨利貿之佈告如左、（一財政部致各機關公函）逕啓者、查平市官錢局京局銅元券、近日發生擠兌風潮、券價跌落、人心惶恐、與市面金融、小民生計、影響均鉅、由本部亟予設法維持、以資救濟、除業經本部派員會同京師總商會派員、及京師商會派員將該局所有未發行之券、及逐日收回之券、一律提交京師總商會封存、並由本部籌撥款項、令飭該局添設兌換所、延長兌現時間、以維券價外、茲由本部會同幣制局、內務部、步軍統領衙門、京師警察廳、京師總商會、銀行公會、組織平市官錢局臨時董事會、以便監督維持、並特規定董事會章程十條、除分行外、相應照錄章程、函請查照辦理、平市官錢局臨時董事會章程　第一條、本會為維持信用、鞏固基金、有監督該局之責、俾可日益發達為宗旨、第二條、本會定名為平市官錢局董事會、第三條、本會設董事長一人、董事九人、以左列人員充之、一、幣制局代表　二、步軍統領　三、京師總商會正副會長　四、財政部代表　五、幣制局代表　六、內務部代表　七、北京銀行公會代表　八、平市官錢局監督及京局經理、第四條、本會職權如左、一、關於基金撥借事宜、二、關於紙幣發行事宜、三、關於紙幣銷毀、新票刷印事宜、四、關於資本加增事宜、五、關於整頓事宜、以上各項事宜、均須經本會通過行之、第五條、本會每月十日開常會一次、遇必要時、得開臨時會、由董事長召集之、第六條、本會以警察總監為董事長、董事長因故不能到會時、由步軍統領代表主席、第七條、本會須有過半數以上董事列席、始得開議、第八條、本會議決事項、應隨時呈報財政部幣制局察核、第九條、本會辦事細則、由董事會另訂之、第十條、本章程自公布之日施行、（步軍統領衙門京師警察廳佈告）為布告事、查平市官錢局、因濫發票紙、以致市面搖動、業經地方各官廳會同商會、一面將該局所存新舊票紙、及抵押各商號票紙、一律查封、嚴禁再發、一面極力維持市面、街以日就平靖、俾銅元票紙一律通行、免致大小商民、咸受其痛、乃近兩日來、頗有奸商、捏合買賣、故意低昂其價、不遵照市面行情交易者、假此圖一二人私利、擾亂金融大局、實屬喪無人心、除由本處本衙門嚴密偵查、遇有前項私相買賣、不顧大局之人、立即查拿重懲外、為此劃切布告、凡各區內各錢換者、按照市價規則、取賺利每元、不得過銅元二枚之數、如敢故違、一經查覺、即從重懲罰不貸、

駐甯海軍催餉之三密電

駐甯海軍餉問題、決與未決、茲覓得杜錫珪致內高交吳密電（杜錫珪暨海軍全體致北京當軸密電）照錄如下、（杜錫珪暨海軍全體致電）未蒙賜復、至深懸盼、海餉積欠既久、七月份鹽餘又已無着、現雖有六月份之鹽餘、究屬杯水車薪、不足濟困、聞交部七行借款業已成立、萬懇迅予賜匯、以救燃眉、辱在知交、屢瀆惶恐、杜錫珪叩冬、（又致內高交吳密電）頃奉江電、聞信之餘、不勝失望、七月份鹽餘、業已無着、祇因我公允於借款內撥給、故錫珪未敢再向中央催索、今借款告成、瓜分已盡、是我公前之惠允者、不啻出於敷衍、彼此夾情、素極深厚、錫珪筋疲力盡、困苦萬端、想亦我公不忍坐視也、應如何妥籌辦法、尚希明示、為禱、錫珪叩支、（駐甯海軍全體呈國務院內務部海軍部財政部交通部冒密電）杜總司令前以海餉蹶竭、無可維持、於二日（艶日）通電宣告離職、計已兩月有餘矣、查六七兩月發放鹽餘、明定案應撥海餉八十萬、因循至今、始撥四十萬、暫為應付、而七月份之鹽餘又無着、羣情惶惑、不知所云、涵昌等承乏艦隊、自當竭盡心力、勉強支撐、但無米為炊、昔人所難、而杜總司令尚未復職、更覺無所乘承、危險情形、日逼一日、飢軍譁變、在在堪虞、涵昌等懍朽索之難馭、念夢絲之待理、旁皇夙夜、寢饋難安、再四思維、惟有仰懇鈞座賜予主持、以固軍心、而慰喁望、不勝翹盼待命之至、駐甯海軍艦隊長饒涵昌余振興、王壽庭薩夷常朝幹歐陽勛羅書通楊樹韓張兆宜陳傑周兆勳仝叩支、

湘局變化後之要訊

▲趙恒惕不允到省之原因……譚延闓之佈告……趙恒惕行蹤仍不明

長沙通信云、湘省現局、前因各公團推舉朱壽藤等為代表、赴湘潭發來電話、謂各師長暫時不能來省云云、因又加派陶鑄葉之喬、於四日赴湘潭堅請、陶等方去、日前各回長、報告各師長之所以不肯來省、實具苦衷、因趙氏曾數請其來、然終未至、若以各公團之請、遽然來城、未免使人疑其對於此次戰事、別有一種計劃、故不願來去云、但其對於長沙治安、允絕對負責、曾致省城各公團一電如下、飛送長沙省議會縣議會各法團各報館均鑒、頃致二十五團朱團長一電、文曰、飛火急、湘潭飛送長沙朱團長鑒、昨電計達、貴團已抵長沙、維持秩序、責無旁貸、稍一不慎、外禍隨之、敝師步兵團及騎兵團、已於本日陸續開赴湘潭填防、並派六團第三營李營長、分駐新江河、務與貴團協負長潭一帶保衛治安之責、[…]等語、恐傳聞失實、特此電聞、魯滌平叩、譚延闓亦已到衡、現得軍界消息、謂譚實尚在耒陽、此間已屢次去電歡迎、大約即日可由正面抵省、惟頃間已到處貼有譚氏佈告、略謂本總司令奉大元帥之命回湘、係欲革新湘政、既非權利之私、尤無恩怨之見、不謂竟有少數軍官、悍然持論反對、成此內戰、當此秋稷之際、本總司令負責深重、因先派遣湘中第一軍軍長宋□庚、先行率隊回省、肅清根本、應率將士用命、趙政府自知不敵、倉皇棄辦、秩序尚屬、人民安堵、在本總司令未到省以前、所有本城治安、一切事宜、統責成宋鶴庚負責辦理、如有不逞風騷擾、定即嚴拿究辦云云、趙恒惕究竟現往何處、實為一極可留意之事、因現在衡陽戰事、尚甚激烈也、頃據軍務委員張輝瓚在商會之談話、則謂趙係沿長株鐵路、以入江西、向蕭安國乞援云云、果爾、則衡陽戰事、當可於較短時期解決、因蕭實力並不充足、實不能援湘、趙雖往、亦無效力、若朱入贛至衡山、亦不過徒作戰事延長若干時而已、因長沙既已不守、餉械之策源地已失、趙氏殊無力可以挽回也、

創巨痛深之川戰

▲省垣人民之無聊舉動

八月二十七日成都通信云、日來省軍仍有捷報、謂廣安鄰收和所部民軍、已將逼近合川、渝方鄧錫侯所部又失利云云、惟外間所傳、有謂湯森所部各軍、昨仍進濛內江、或近又有人言、戰線已移至內江以上之資州、中路北軍、前由安岳退往大足、現又到達安岳云云、現此間消息多限、殊不能得其真象、惟現有一種情形、頗引起多數人注意、卽由外間來省城之部隊漸多、在前方作戰部隊、亦有開回省、南東門方面、時有傷兵回省、據此觀察、則戰線似不在遼遠地域也、前日渝方進戰、開始均極勇銳、後一路戰敗、各路均被牽掣、外間擬議、此次省

方或仍係嚴前日遂渴、不能直達省垣、惟據軍界觀察、前日渝方部隊、未同時動作、且未能取得川北要地、形勢殊不便利、現順慶第五師長何光烈辭職、該方面已生變化、劉實善田頌堯各挾一部勢力、與渝方各軍並進、現在情形、已與前日不同、故以後戰情如何、殊難逆料、惟據可靠消息、省軍抄擊渝方部隊、周西成湯子模顏德基鄧啓和四部、在廣安岳池長壽涪陵鄰水墊江等處、仍有一部勢力、渝方現以鄧錫侯所部第三師、陳國棟所部第七師對付周湯等、現顏部在鄰水者、雖經第三師部隊逐走、而廣岳之鄧部、長涪之周湯、氣勢尚盛、渝方一路疏懈、渝城即不免驚擾、既有此牽掣之兵、而中左右各路、正式與渝方部隊激戰之省軍將領、又多能堅忍、故最近戰事、雖不免一番變化、然謂渝方遂能獲勝、尚無人敢斷言也、總之川民晦氣、戰事不持久、則死人不多、受禍不深、衡以衆說、天心殆未厭亂耶、今年災異迭見、害不勝書、月前彭縣[illegible]一大石、發烈燄、延燒田禾十餘畝、近陰歷七月十四日二更後、大雷電、天空有星無數、紛紛飛隕、星有大小兩種、大者徑寸餘、紅色、小者徑半寸、綠色、初南北相對飛越、後自上隕下、歷一分鐘乃止、此在科學家言之、自為天空中應有之現象、但以吾國術說言之、則為一種天變、據此間老者言、中東之役、越南之役、均曾見此天象云、三月以前、此間一部人以天災人禍、繼續不絕、發起一種祈天大醮、指資者約占全體十分之六七、先會中傳出由乩筆所書神意、衆遂迷信建醮、以祈神祐、後又傳省垣將於陰歷七月十三四五等日出蛟、多數人將被水災、若再誠求、屆時將以雷霆壓迫其蛟、使不敢出害人民云、屆十三日夜果大雷雨、十四夜雷雨益大、一般人多信出蛟之事、業為神祇護佑云云、國將亡、聽於神、甚可慨也、

美公使考察中東路紀聞

▲俄人反對收回地畝處之運動

哈爾濱通信云、此次美使舒爾曼、於三十一日由京來哈、適東省鐵路地畝問題、受列國抗議、及各國主張共管全國鐵路兩案發生之際、以故各界對之、非常注意、俄人尤甚、查舒氏來哈第一原因、在於調查路政、但以地畝案中俄兩方、處於利害相反地位、外交團之抗議、不啻予俄人以助力、以故舒氏抵哈後、即受俄人全力包圍、如舒氏行程、原定先往滿洲里、但俄方以督辦王景春在滿養疴、與舒氏交誼頗厚、一着先鞭、恐與俄方不利、故道勝貝行長勒先東行、謂可省六小時光陰、舒氏從之、貝氏及路局濟局長等均同行、寸步不離、如償之否、即於旅行途中鼓之、加以闊達貝氏事前各站先往布置、故各站中凡能表示俄國工程浩大經營艱困者、招請舒氏下車、以反映吾國收回地畝處及接管東路之不合理、

時東中吾國雖亦有多人、然多不通英語、形容簡陋、幾無通話機會、加以隨員皆路局中人、惟湛氏之馬首是瞻、欲言而亦不能暢達、現舒氏已於二日赴西路、據云必與王景春晤面長談、俄方之片面理由、全恃王氏駁正之耳、觀此足見俄人手段之高妙、遠非吾國所及、一失一得、已顯然判別矣、

西路之行、定今(四日)晨返哈、舒氏定下午四時在美領署招待各界、因擬隨往東路之代表言、途中舒氏最注意者、為經濟農業教育二項、故昨晚召集各團體、加以研究、決定經濟問題、將華商所受俄幣損失提出、農業與教育、以兩本鐵路局地畝處兼管、今地畝處既收回、此事又係行政範圍、故臨時亦將必須收回之意見提出、當場即由在座者中推十人為晉見代表、分任以上三端之疑對、但不知結果何如耳、

所可告慰者、此次舒氏主要任務、原在考察路務、查東路路務、當本年三月前、木歸督辦管轄、在朱小瀛任內、外間雖不無指摘、及王景春到任後、首先整頓、一面增加營額、一面核減經費、一時政績斐然、基礎亦甚固定、及三月一日起移交行政長官朱慶瀾、蕭規曹隨、甚見整飭、其護路軍方面、以舒氏啟程東行前、總司令朱慶瀾、雖嚴切諮誡、更當刷新精神、注重紀律、故舒氏對之、均頗首肯云、

河南已成匪世界

▲攻破孟縣桿匪又竄新安……臨潁土匪大肆焚劫

開封通訊云、一月前潛傳吳佩孚派遣河南游擊隊張國信、(即老洋人)張國威(即張得勝)李保國、(李明盛)等率所部援川、已由豫督辦理委張國信為游擊隊統領、帶張李等隨同[illegible]陝軍西征、乃由[illegible]至今、老洋人等隊開拔無期、[illegible]改編[illegible]開拔費等二十萬、一時不易籌到、[illegible]老洋人於八月十六日[illegible]商邱等處[illegible]路調[illegible]豫東鎮守使訓令[illegible]商邱之十字河霸口等處、會同曹營長劉桂、會帶奧次戰情、電稟在案、茲查各股桿匪、死傷無算、餘均星散、所有商邱柘城鹿邑及安徽亳縣之交界地點、已無匪踪、商民安謐如常、商鹿大道、通行無阻、除派隊隨時防巡外、謹於昨晚(二十九)回駐鹿邑原防養疴、謹先電陳、河南游擊第二支隊長張國信叩陷印、電中止言回防養疴、並未提及援川二字、可見老洋人援川之行、為期尚遠、徽聞張曾與張游擊隊援川甚力、早晚總須成行、現在川省軍事形勢又變、未知吳氏乎又要如何主張耳、又聞攻破河北孟縣之土匪、南渡後由孟津竄入新安、為數僅百餘名、(另分一股竄洛)帶有孟縣肉票二十餘人、均用蔴繩綁縛而行、並滿載錢彈及所搶財物、匆匆西去、擬赴陝州、由硤口西沃石井等村經過、新安縣葛知事帶領武裝警察在後追逐、直至新安澠池交界之荊紫山、殘匪一名及肉票一人、各處鄉團亦聞訊來援、將匪人圍困於荊紫山上、該山一峯突起、高約數里、山巔有廟數十字、匪人即分扼險要、憑高下射、武裝與鄉團無力仰攻、四面圍困一晝夜、至一日晚匪乘乘夜潛行下山、暗行竄去、後東折竄回孟津境內、四散無踪、此據官電中所傳之消息、如是以區區百餘土匪、既破縣城、復往返於孟津新安兩縣境內、如入無人之境、縣知事尚敢率隊追逐、而鄰邑洛陽之第三師未聞出而邀截、以一彈相加、無怪土匪之敢於跳梁也、

又得一消息、係臨潁縣武裝、警察分隊長馬國光、電告昨晨(四日)有土匪百餘人將縣境東北二十餘里之王崗寨攻破、焚燒甚慘、居民死者五六十口、而請縣長電請陸軍來剿、又有城西紳民報稱、該處竄來大股土匪千餘名、騎馬者約有數百、已在西鄉燒殺二十餘村、除令商賈業車站趙營長急電報告外、懇請派商督理火速電調勁旅勦辦、臨潁城廟、逼近京漢路線、上月即有桿匪在東鄉肆擾、新軍某團長往剿、互有死傷、旋以水漲匪始伏竄、今又有大股來擾、是豫東各屬無復乾淨土矣、又據西接襄城禹郟等縣、為豫西土匪竄入豫東之孔道、民國以還、未一眼、韓大帥等巨匪、當出入臨境、今境糜爛、滋可懼也、(九月六日)

北京學生聯合會之決議

北京學生聯合會於昨日(六日)下午三點在太僕寺法政大學開會、各學校均派有代表列席、公同討論、日來急待解決之各問題、其所提出者、為(一)日本震災案、(二)歡迎加拉罕案、(三)中俄外交案、(四)震災案、關於第一案、當議決(一)通電慰問日本國民及留日學生華僑、(二)參加教職員聯席會、(三)參加表救留日同胞會、關於第二案、議決擇日開一茶話會、招待加氏、日期為星期(九日)下午四鐘、地點在中央公園來今雨軒、

北京法大學生索取校印

▲劉彥拒交校印

北京法大全體教職員所組織之評議會、自成立後、即發表宣言、否認劉彥之校長資格、所有該校一切事務、統由該會負責辦理、故本月一日該會即備公函致劉彥、請其即日將本校印信交出、詎意劉彥置之不理、今多日、並未答復、該校學生委員會、特於昨日(六日)上午九時開會表決、即派代表二十餘人到劉住宅面為索取、該代表出發時、手執大旗二面、一書「法大學生代表團」一書「驅逐劉彥索回校印」、到劉宅時、劉即囑號房將大門關緊不准學生進門、後經學生方面多方交涉、始進入客廳、學生代表當即請警察二名到場監視、但劉彥始終躲匿不出、學生不得已始商由警察轉達其家屬、由學生方面舉出代表一人同該警到各房找尋、如劉氏確係外出、立即撤除回校、幾經交涉、始得其首肯、不意將實行找尋時、劉氏即囑其家屬取消前議、其聲言隱約可聞、該警察因雙方為難、即電該區署派出巡長關某率同警察多名到場排解、卒由學生方面請求該巡長居中轉達劉氏、限二十四小時內務須切實答復、否則即召集全國學會行以武力對待、該警長當即允為轉請、約明日下午一時答復、學生因即拔除回校、臨行時尚在劉氏宅前大書「驅逐劉彥索回校印」標語、用表校教職員之意、而亦同劉氏抗不交印、亦將大舉索印云、

劉夢庚將取消籌備法院欵

▲擬撥曾由知事作司令之用

前月中旬京兆尹劉夢庚擬設各級法院、並任唐[illegible]為籌備處處長、後經司法部下令取銷、劉氏一再上呈申辯、其經過情形、曾誌本報、近聞劉亦自知無術辦理之抗爭、已有自行取銷之意、擬委唐為某縣知事、並領任籌備司令、大約數日內即可實行、惟唐既籌劃、又允司令、[illegible]朦混、使法匪不得逮捕、其實唐肖一向為縣知事、並未有軍人資格也、

贛垣社會現狀

▲瘟疫流行……邪說紛起

南昌通信云、贛垣日來、[illegible]、已成過去、軍政各界、寂無所聞、即省議會因分贓而毆打案、省教育會因改選而訴訟案、現亦均由當事自行收兵、毫無舉動、而社會上所最哄傳者、則為瘟疫與邪說、查按立秋以後、天氣乍寒乍熱、而正午及中夜熱度、相差尤甚、或有昨日甚寒、而今明日又轉熱者、居民每難維防、而瘟病即因而生、此病之起、先發生於城外潮王洲某戶、有五代單傳之子、年將十三四歲、先一日患病、次日即死、以致合家悽慘不堪、繼之而患者、不上兩日、已先後死去十餘人之多、現正蔓行、幸未蔓延入城、各醫生亦正研究防禦醫治之法、至其病狀與歷來伏天所患痧病、其為相同、因此之故、適省垣又於此際紛紛設立陰壇、如六一與道[illegible]南昌道[illegible]悟善分社三錫仙壇等等不下十餘所、邪說更因之鼓起、民間紛傳謂將有空前之大地震、大日蝕、大災害、大殞星、大海嘯、大風雪、大冰雹、大寒冷、大雷震、並謂至中秋節後即成事實、即外省所傳之大同教社、此處各道院社亦為之傳播而張天師亦傷徒大散符咒、謂可救災、愚民無知、咸相驚怕有上中社會、亦大多數迷信、頗呈不安現象、現官廳正在嚴行查禁此等煽惑之人、而贛垣人民智識之程度、於此可見一斑矣、

南京短簡

◎海軍杜司令、奉中央政府來電、傷派軍艦一艘赴滬、預備與運賑米等物、赴日救濟、

◎省垣下關兩處米業奸商、現已積極偷運米穀出境、各公團擬呈請當道嚴查、

◎平民教育促進會、於八日晚在公共講演廳、開第一次懇親會、齊督軍派秘書長劉瀚、韓省長派教育科長吳邦珍、代表致詞、財政教育實業各廳長皆致詞、平民到會者數千人、總幹事干伯秋報告以前經過事實、將來推廣辦法、學生表演唱歌、極一時之盛、

◎捲烟營業特稅、尚未開辦、各方反對者甚多、韓省長諭令財政廳、從速召集各團商人、投標包辦、

◎邪縣省議員曹亦燈因高姓廟產問題、蔡澤民女、侵佔公欵、傷局嚴令、特向省署控訴、請撤銷前案、另委查從、韓省長謂本署無權干涉司法、未允所請、

◎韓省長夫人於八日午後四時因病逝世、九日晨刻入殮、軍政警紳商學各界人士、往弔者絡繹於途、

◎警務處長奉省令、飭令與化縣知事、將捕內宗教大同會徒李燦京、及其黨羽、驅逐解散、以免造謠煽惑、

◎日前拘獲濟門南省由搶案之匪徒韓某王某、已在軍法處供認、日內即行槍斃、

◎南匯警察昨在廟橋五龍派洛堂內、拘獲身帶手槍之匪徒三人、

◎常熟縣公民楊廣、呈控該縣商會改選舞弊、韓省長飭令實業廳、詳查具覆、

◎財政廳長委任縣知事劉鳴復為丹徒稅務所長、

◎淞滬護軍使函問評源棟、蘇省內地煤油補徵局長丁乃澄、昨均來寧晉見韓省長、

◎實業廳長、委任葛敬中過探先赴無錫等處視察農業、

杭州短簡

◎省議會副議長祝紹箕、省教育會副會長李傑、經各團體公推、向各方接洽日災賑務、即定十日上午、謁見盧張兩長、詢問籌賑辦法、並定是日下午、前赴杭總商會、參與日災救濟會、俾決定妥善辦法、十一日開會解決、

◎省公署、准外交部庚電云、頃據駐日本張代辦電稱、此震後糧食缺乏、請開放米禁等語、查日本此次災情奇重、華僑學生及日本人民、亟待米糧救濟、或由政府提倡捐助、或許日人自行購運、以盡救災鄰之誼、已經國務會議議決、暫弛米禁出口、並按照產米各處供求情形、酌[illegible]數目、特別允准出口、浙省目下情形、約能准運若干、希即查明酌定數目、電復本部、以憑核計為盼、

◎盧張兩長、電聯席會議籌備處、派鄧漢辭為全權代表、列席與會、

◎省議員魏[illegible]、因通匪嫌疑被捕後、由旅滬全浙公會、浙江自治協會、電請盧張兩長、准予釋放、

◎外海水[illegible]廳電省、令獲大批海盜、除趙見甫等六名、另行擬辦外、其四省梁烟[illegible]等二十二名、供認不諱、請依法執行槍決、

◎[illegible]

■純一小學組織校董會　吳縣學商純一小學校校主雷述蕃、深恐辦理未能妥善、茲特函聘吳穎芝、潘振霄、龔耕雨、范補程、吳希孟、彭雲伯、張翼成、彭敬伯、鄒樹文、王清士、張咸慶、雷詠林等十二人為校董、組織校董事會、以資襄助、定於九號下午三時、在校內開第一次會議云、

■青年會提倡體育　蘇州青年會、為蘇人士謀身體康健起見、聘請美國體育專家岡漢生、及曾教授、練習時間、每逢星期二四下午五時起、開班運動、茲已發出通告、凡注重體育者、請早日到會報名云、

■各認屠稅宮擬撤銷　蘇市肉業、以財廳變更舊章、委派汪東實、為吳縣屠稅徵收委員、重訂苛章四條、求蘇徵稅一事、曾函請商會轉電財廳、撤還委員、至蘇市屠稅、擬請仍由肉業所推代表徵繳等情、至今月餘、未蒙核准、故又於昨日(八日)召集同業二百餘人、在夏候橋徵業公所、開緊急會議、繼續討論該案、議決、由理事魏履卿等二百餘人、聯名函請商會、續電財廳、願會商覲撤還汪委、所有蘇市屠稅、應請循舊、由肉業屠稅代表、沈雲卿宋桂芳、俞同紙徵員丁少卿等、徵收彙解云云、

南通

■軍山氣象台之闢謠　南通軍山氣象台、近因各處、有具名世界宗教大同會者、發行大劫臨頭之傳單、內稱本年陰歷八月十五日起、全球五日不明、有空前之大地震、空前之大日蝕、以及大殞響、大殞星、大海嘯、大風雪、大雷震之種種大災難、全球人死三分之一、並附有救濟方法多條、如喧原教商等事、此種傳單、適值日本大地震大災難之後、傷惑智識淺薄、以至傳訛、人心惶惑、該台氣象就通信報、及預測地震之學、現時尚在研究中、日本為測驗地震最精之國、此次(九月一二兩日)日本之大地震、並未能預先報告、歐洲雖地震台、當日本將有地震之時、方有無線電報告、亦非神人、一個半月前、何能預報、愚無是理、以日蝕言、雖可預先推算、但查英國航海通書、本年陰歷八月內、並無日蝕、且月蝕必在望、日蝕必在朔、自有為昭人皆知之、而該傳單指空前大日蝕、適在中秋、更屬荒謬、又查大殞星、係太空一二小星體、行近地球空氣界、被地心吸力所[illegible]生、各國天文台、均無預測星之能力、豈宗教家能[illegible]知乎、至所稱其他空前大災難、其詐更何節據、實屬不經之談云云、

◉教育局常會成立　南通縣教育局、按照規程所定、組織董事會、業經由縣署函聘顧德遜湯適珊等九人為董事、昨(七日)開會成立、議決三案、(一)通過會章、(二)推校預算、(三)承領新沙案、均由邢局長轉呈縣署鑑核矣、

◉報領新沙之籌欵　本縣江面新漲出之沙灘、業經各公團、呈准省部、撥歸教育機關報領、茲聞去之溝外、發現一萬餘畝之灘地、及籌欵進行、照沙田局規程計算、應繳三萬三千元、除縣署允撥二萬元外、教育局籌三千元、不足之一萬元、經官紳議決、由二十一市鄉分籌、核定甲乙丙丁四等、視各區財力列等、並規定甲等六百元、乙等五百元、丙等[illegible]百元、丁等三百元云、

◉同和南貨號閉歇真相　通城同和南貨號、月前忽然閉歇、外間均以為係經理李某、監守自盜、其實該號資本、僅六千元、開設至今十七年、共做生意一百五十萬、扯毛利八厘九毫五、得十二萬五千元、支出官客利九萬元、各項開支七萬五千元、共十六萬五千元、不敷三萬元、此項虧負、半屬莊息云、

江寧

◉審令通緝六犯　南京警務處長王桂林、為通緝在蘇令發滬寧[illegible]案內之兇[illegible]玄武等六名、特訓令商會暨警廳、各縣警察局、及稅所長、一體協緝、計開姓名表、[illegible]武、福建人、[illegible]八、浙江杭縣人、李[illegible]縣人、蔡[illegible]鈞、蘇州人、楊文鈞、浙江嘉興縣人、黃思廉、郎黃廉、吳縣人、

◉創辦紙烟特稅之波折　蘇省創辦紙烟營業特稅、已決派員專辦、旋確息由財廳[illegible]任為特辦、[illegible]尹任會辦、[illegible]籌備伊始、此項[illegible]在、暫不發表、[illegible]任、現正由財廳長會同金陵[illegible]

[illegible]

常州

◉添派勘荒委員　縣署以沿江沙洲及各鄉底田、因夏雨連朝、江湖盛漲、均被淹沒、特派林嘉壽下鄉履勘、造具荒冊、並以區域遼廣、辦理非易、今日又加委劉聲九分赴各鄉、會同董佐查勘辦理云、

常熟

◉教育局董事會議　六日下午二時、常熟教育局董事會常會、到者蔣韶九、王鐵珊、顧補齋、金咏梅、孫翔仲五人、由顧補齋為主席、其所議事項列下、(一)吳市里仁鄉區設學校案、(議決)由康局長報告、據將以上三校均作為代用、(二)晉安小學請補助案、(議決)該校創辦十六年、以私人款項、成績卓著、本年度教育概算、業經編定、現擬俟明年編列預算、酌量編入、(三)茆一校臨時費案、(議決)該校校具借用鄉公所之物、現因自治恢復、亟須歸還、業由局長與顧委員商定酌量添置、惟以五十元為限、(四)添闢教室經臨兩費標準案、(議決)現在各市鄉、紛紛依據議決案、請求添闢教室、將來調查屬實、自應增加經費、擬每一教室添經常費一百二十元、臨時費酌定、(五)莊二校建築費案、(議決)該以該鄉學款收入、抵支此項建築費、計洋九百三十六元、(六)議籌借學款案、(議決)公推丁芝孫、顧補齋、王鐵珊三君、赴滬向同縣署、邀請各銀行錢莊商議辦理、

揚州

◉請紳勸開梟匪　高郵縣梟匪沙錦標、經官廳拘捕到案後、暗中主使尹東泰等、搗毀鹽房、抗拒官警、經該縣公民施秉官等、呈經運使、分飭駐紮緝私營部暨縣知事一體嚴緝解究在案、沙被拿後、赴縣呈辯、希圖卸罪、未獲允准、喚集匪衆千人、把敵官軍、近復公然販賣私鹽、不許官鹽顆粒銷售於縣境六七區一帶、鄉民稱務私鹽大王、被搗毀官鹽盆銷、似無恢復之望、施於日昨再稟運使、請飭營縣上緊飭緝、以靖匪踪、而保官銷云、

◉江都添委承審　江都地方遼闊、司法案件繁多、縣任知事、均借兩承審審理、自曹知事下車、節省經費、祇用何某一人承允、日不暇給、致有顧此失彼之虞、高等廳查悉內情、特添委鮑宗銘(號佩西)帮同審理、昨(七日)已抵揚視職云、

◉公民揭控黨事　頭橋葦事朱輅、玩視圩岸、延不修葺、反行私佔溫屋、致令圩堤危險、刻經該鎮人民張寶渠等、在省署稟控、請縣履勘、勒令興修、以免水患、業經韓省長批飭暨知事秉公查辦、

徐州

◉北上快車出軌　今日(七日)由浦口北上之第一次快車[illegible]出軌、幸未傷人、修理半日、始能通行、致下午五時車始抵徐、較平日遲到十一小時、

◉軍令拿捕黨人　鎮署昨[illegible]密電、謂在[illegible]拿獲亂黨、供出現住徐州狀元府之退職安武軍官柏某潛通亂黨、[illegible]令、李副官奉到電令、即密飭警備隊[illegible]樹培率隊前往、將柏拿獲、抄出秘密函件多封、帶營[illegible]訊、據供偶有居住親子樓下之王[illegible]等、均係同黨、唐管帶[illegible]供、立派排長朱鳳鳴等分頭出發、將王張兩人拿獲、一併收押縣署、候鎮署提訊云、

◉破獲私造軍火　城北第李莊房圩居民李靜林、在該圩私造軍火出售、被鎮署偵緝隊探悉、報告李副官長、立派三旅軍隊、前往捕拿、詎李已聞風逃去、在其家中抄出槍械十餘枝、子彈數箱、當將製造軍火二人及該圩保衛團丁數名、帶往鎮署候訊、

◉教育經費恐慌　縣立各校經費、現已四個月未發、各高小校長以中秋節在邇、不能再為拖延、特於今日(七日)下午在教育局會議、往謁崔知事請予維持、渥以徐埠現鬧紙幣風潮、無欵可借、未得要領、聞各校長不願再為負債、如節前無欵、即一律停辦云、

清江

◉成衣加薪之衝突　清江成衣工人、因生活日高、每日工資、[illegible]不敷應用、由工人陳[illegible]等集衆公議、每日工資改三百文、自夏歷九月初一日起實行、集資做會、行香行、[illegible]與雙橋巷同行徐錦標家、不願出資、雙方口角、遂由其妻及夥汪占福、郭同門毆、致將陳毆傷、當經署得報、當將其拘署、劉署長略訊一過、已刑事成立、備文呈送總局轉解縣公署訊辦、

◉閘前修理道路　清江大閘口至牌樓口一帶、道路失修、刻已經該處紳[illegible]當孔道、[illegible]日持久不免有礙交通、故將大閘撤去、以期迅成、[illegible]

松江

◉戶籍劃區辦法　松江縣戶籍主任朱長紳、對於松江縣全縣二十四市鄉、擬劃分十區、由溫知事派委戶籍專員、以便從事進行、並將朱主任擬定各區、照錄如下、松江市、小西[illegible]鄉、為第一區、官紹[illegible]、白沃、呂蕩、龍興等為第二區、亭林葉[illegible]為第三區、楓涇五庫為第四區、泗涇七寶為第五區、莘莊、新橋、陳家行為第六區、天馬山、小崑山、錢河為第七區、[illegible]涇柘林為第八區、葉榭張澤為第九區、山陽金山衛為第十區、

嘉興

◉龍興鄉選舉鄉董　龍興鄉議會、於日昨開會、補選鄉董鄉佐、結果張昌彥得八票當選鄉董、盛葆增得六票、當選為鄉佐、業由會長陸文藻呈報縣署請給執照、

◉平民教育勸學辦法　嘉興紳商學界發起籌辦之平民教育、已定九月十七日、在本城內外、同時開辦夜校四所、為期已近、故日來籌辦處正積極進行、八日下午四時、勸學股各籌備員、特在勸學所開會、討論勸學運動方法、到者二十餘人、由股長毛遂孫主席、議決辦法七種如下、(一)議於十一日下午二時、在北大街交際社召集前屆平民畢業生、請其協助向各處平民勸學、能招勸在五人以上者、給予獎章、以示鼓勵、(二)議於十五日下午、備有招[illegible]本埠[illegible]隊先游全城、以資號召、(三)議於十五日下午七時、在本城講演廳、請本城各中校學生、勸學演劇、以資勸發平民求學觀念、(四)議於十六日下午、由各區勸學員分途傳單、沿途演講、(五)議請官廳出示勸學、(六)議決四[illegible]招生地點、各自劃分、(七)議由各校勸學員自即日起、即行挨戶招生、以滿額為度、

◉請求嚴辦造謠惑衆　嘉興宗教大同分會、分送造謠惑衆之傳單、已經紳商各界、羣起反對、呈請縣署取締、以安人心、茲悉士紳陳邦基等又於昨日聯名函請嘉興戒嚴司令部、謂該項傳單、怪誕不經、當此時局不靖、戒嚴區域之內、膽敢造謠惑衆、實屬目無法紀、請求嚴為查辦、以維治安云云、

鎮江

◉[illegible]籌戶籍經費　鎮[illegible]陽五縣知事、對於戶籍經費、尚未籌有的欵、韓省長特派王仁峻前往各該縣會同知事、設法籌撥、該委業於日昨(七日)先行蒞鎮云、

◉考察隊士勤務　[illegible]察全部勤務督察長安耀先、於日昨(七日)由鳳至鎮、[illegible]澤高資下蜀各車站、考察巡邏隊各隊士之勤務、以便整頓云、

◉出示禁止賭博　丹徒縣市[illegible]育會長王君、以本縣賭風甚熾、竊盜劫之媒、爰呈請縣署嚴禁賭博、以弭隱患、刻悉該知事已出示禁止矣、

◉商民預防盜劫　江北寶應縣東鄉沙溝鎮、近有謠言、有大胡強盜搶劫合鎮等語、合鎮商民、因之大起恐慌、一面組織[illegible]團、推定王有洪為隊長、倍隊梭巡、晝夜不息、直至天明始散隊云、

◉審查會員資格　徒邑大港鄉教育會調查會員資格、業經[illegible]、昨日(七日)下午二時、由該會函請縣視學會同本鎮高小以上校長、舉行審查會、計此次新入會者凡十二人、均係當然入會、完全通過、現已照章公布矣、

時評

天災與人禍（默）

或問日本此次之災、無論何人、莫不同聲悲悼、傾囊助之、而我國連年以來、內地人民所受兵匪之禍、其慘酷較諸日本人民殆有過之無不及、何以不聞有人憐而拯之乎、

曰是有區別、日本人民所受者為天災、我國人民所受者為人禍、天災非人力所可抗拒、人禍為人力有意造成、天災為偶然而不常、人禍為連續而靡已、有是二大原因、故天災可引起人之同情、而人禍為可憐不足惜、人多不願救之、也、因惟不願救、且救不勝救、即欲救亦[illegible]長此相爭[illegible]之災、

商務　金融

◎匯兌　國外貨幣
匯豐銀行掛牌　九月九號

◎金市　九月九號

◎匯率標金銀洋錢幣價高低表　▲一週間市況
幣別	現期	上週間最高之價格	星期	上週間最低之價格	星期
[illegible]					

◎銀市　九月九號

◎錢市　九月九號

◎蘇州金市　九月九號

◎蘇州錢市　九月九號

◎外國股票
昨據西商股票公所報告

◎一週間之國內匯兌比較表
地點	名稱	一週間最高率	星期	一週間最低率	星期
北京	公法價每千	[illegible]			
天津	行化每千	[illegible]			
濟南	平例每千	[illegible]			
漢口	洋例每千	[illegible]			
青島	估平每千	[illegible]			
煙台	曹平每千	[illegible]			
宜昌	七平每千	[illegible]			

食品

◎滬南米市

◎閘北米市

◎無錫米麥　九月九號

◎雜糧

◎油豆餅
▲豆油生油豆餅未開
▲生油豆餅二十件

交易所市況

◎上海證券物品交易所公定市價表
種類	期限	最高市價	最底市價
中國棉花	[illegible]		
十六支棉紗	[illegible]		
金	[illegible]		

◎上海華商棉業交易所上週市價比較表
種類	期	成交數	最高價	最低價
通州棉花 星期一之價格	[illegible]			
通州棉花 星期二之價格	[illegible]			
通州棉花 星期三之價格	[illegible]			
通州棉花 星期四之價格	[illegible]			
通州棉花 星期五之價格	[illegible]			
通州棉花 星期六之價格	[illegible]			

◎紗布交易所登賬價格報告表

◎上週采菽堂一星期油豆餅市價漲落比較表

棉絲市況

◎本廠紗

◎本機粗布

◎花衣
九月七號

◎細斜紋布

船期

▲輪船進口報告

◎長江班　出口日期

No. 6 Otis

厭在人世

君能猜摹其修狀否

能享老年康健兒孫强壯榮華歡樂如願以償完全愉快生趣者百不得一惟弱者比比皆是適得其反下列之函乃寄自一久病衰弱已絕生趣竟因服第威德虎力丸而獲痊愈者此丸誠補劑之王也南京下關北貨認捐公所陳壽莊先生來函云鄙人所患神經衰弱病苦實難筆述幸有友人見此苦狀勸服第威德虎力丸可以醫治所苦鄙人遵囑服用竟獲令人驚奇之效驗自覺日益强健今則較病前更健矣敢敬告病者諸君勿失此虎力丸而不服也云云

身體强健爲生活之首要　請注意陳君所云當非虛言　速服虎力丸必能健身充腦補血日進壯健也此丸專治　衰弱　血枯症　經期不止　抑鬱　血毒　憔悴　疲倦　腦筋失常　不消化　神經疲乏　神經所致之頭痛症　失眠症以及婦科諸症靈效如響　神經失力　產後虛弱　肌肉無力　腦系症　神經炎　壯年衰弱　症

陳壽莊君

價目　每大瓶二元七角半　每小瓶一元五角　每半打十五元　八元　各大藥房均有出售

常服虎力丸統年可服

價目　大瓶售洋二元七角半　小瓶一元五角　每六瓶　大十五元　小八元

上海漢口路A字第一號　英商第威德製藥公司　上海郵政信箱第八四五號

英國製造

贈券（時報）　將此券剪下寄交本公司當即奉上虎力丸樣品一份　第威德製藥公司　省　城　街　號　君收　無郵票或郵票不足者恕不函答復

晉帖

帖名	價
宋拓定武蘭亭肥本（珂羅版印 仲溫藏）	二元
宋拓定武蘭亭瘦本（珂羅版印 何丹丘藏）	一元
宋拓定武蘭亭序	二角五分
開皇本蘭亭序	二角
宋拓金剛經	三角
宋拓黃庭經	四角
王右軍黃庭經放大本	二角五分
思古齋足拓黃庭（蘭亭序）	三角
青玉版十三行（絹目版印 常熟翁氏藏）	八角
宋拓十三行	三角五分
內府秘藏玉版十三行（中秋帖）原拓片	六角
唐拓十七帖	六角
宋拓十七帖	四角
宋拓河南本十七帖	四角
宋拓索靖月儀帖	二角
初拓爨寶子碑	二角

有正書局發行

善退雀斑美容水

北京　此水善治面上雀斑　光潤皮膚　洗面後　漸能消滅

癬瘡藥水

殺虫祛濕　狐臭

總發行上海南京路　分發行杭州

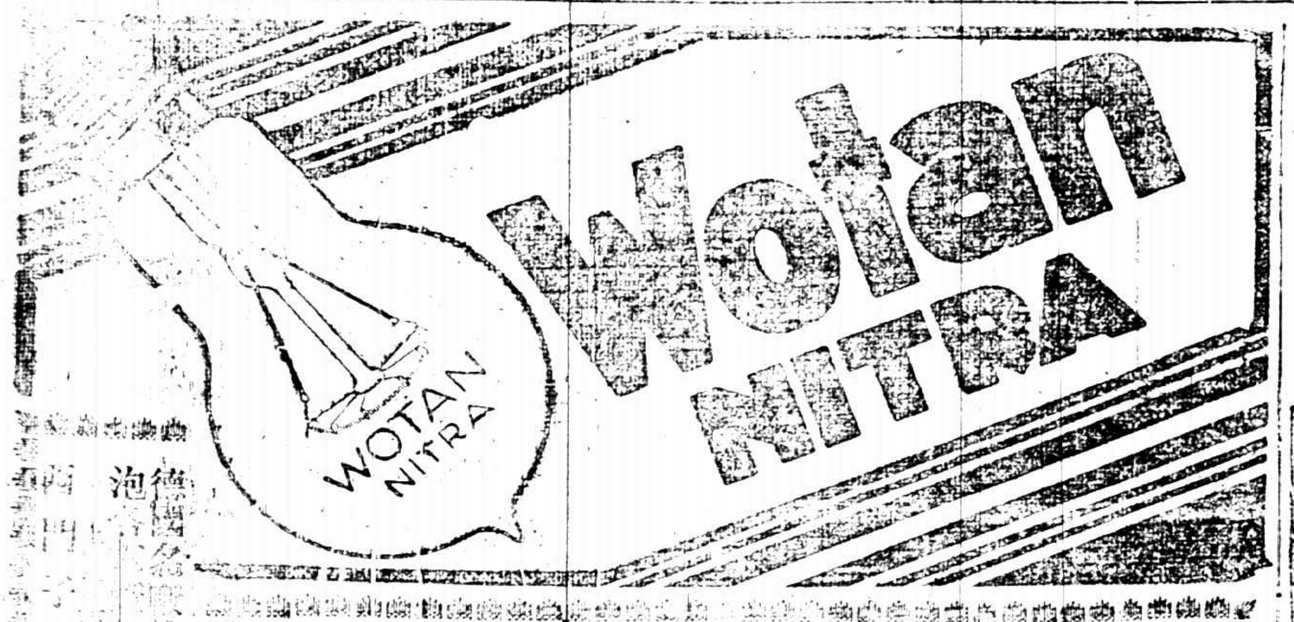

德國名廠 [illegible]

最省電 華通鎢絲泡 最耐用

廣舞臺聘請廣東羣芳幻影全女班 七月三十日夜戲

日戲
梁少平 張彩玉 陳慧芳 吳偉軍 山伯訪友
朱劍裳 文華妹 英台祭奠
◎特別大減價 日特等大洋五角 頭等大洋三角 二等小洋二角

夜戲
張彩玉 朱劍裳 陳飛鳳 吳偉軍 醉打蔣門神
陳慧芳 梁少平 牡丹亭夢魂相會
◎特別大減價 夜特等大洋七角 頭等大洋五角 二等小洋三角

西門外方浜橋 共和影戲院 今天日夜 開演三次
▲日戲午後二時半開 ▲夜戲七時九時兩次
梅蘭芳兩本
(神童 但二春 傑作) 古井重波記 六本
[illegible]
特別包廂每位一元 普通每位六角 包廂一百二十 樓每位四角八十 正廳每位二角四十 幼童減半夜戲
星期二 星期四 暫行日省加價

北忌肥皂
祥茂肥皂
各洋廣貨各烟紙店均有出售
上海祥茂北忌洋行謹啟

葛蘭素奶粉

哥哥姊姊弟弟妹妹都能用！

從嬰兒長到孩童 要他活潑快活 第一要滋養得宜 第二要容易消化 滋養的東西 頂好是牛奶 但是最穩當的 還是葛蘭素奶粉 這奶粉全用新潔滋養的牛乳做成 最容易消化 再裝在不透氣的錫罐裏 空中的無數微生虫 一個也露不進去 所以小孩子吃了 不比那普通牛奶 決不會生病了 不信問着生便知

大小孩子 都宜天天吃葛蘭素奶粉 他們的點心 也用葛蘭素奶粉做

(五)

倍發爾生公司製造
上海泰發大藥行總經理

珂羅版印
宋拓淳化閣帖
此帖爲李壽瑞先生所藏世間第一佳本 近日各處所印者大都皆明刻本耳 [illegible] 此二王書三希帖已 [illegible] 用珂羅版精印 共三大冊 定價十二元
有正書局發行

印泥
質料優美 顏色鮮明 製煉合法
(定價) 一兩二元 二兩六元 四兩十元
有正書局發行

最高的問題

最高問題、就是頭痛、因爲頭的地位、比身各部都高 [illegible] 朱氏頭痛散 [illegible]

朱氏頭痛散 每瓶洋兩角 每打洋兩元

中國國產製藥社 上海英租界大馬路 [illegible]

一與人群之 [illegible]

新出汪退谷九言大對聯

[illegible]

英國永明人壽保險公司

本公司現有資產金規銀二萬二千五百萬兩 一千九百二十二年各保戶所得紅利逾數規銀三百二十萬兩 所出保單並無限制條件 利息豐厚 賠款迅速 如蒙惠顧 無任歡迎 章程函索即寄

西曆一千八百六十五年註冊

中國總行 上海北京路二十三號 電話中央二十五號
洋總經理 哈禮士
華總經理 徐維絡 同啟

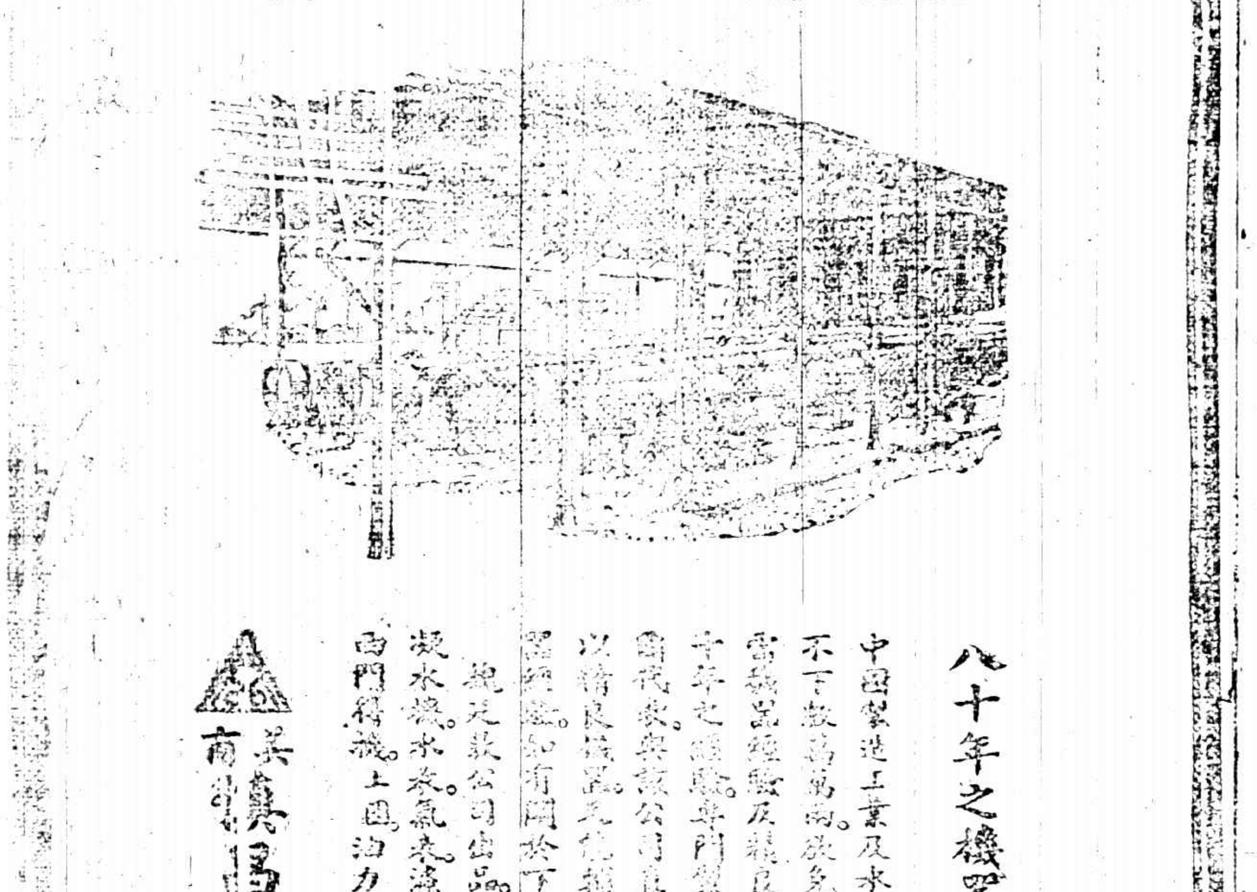

八十年之機器經驗爲吾屬程

中國製造工業及水管 [illegible] 不下數萬萬兩。 [illegible] 其機器經驗及精良機器。就是該公司。以八十年之經驗。專門製造抽水機等類。本行 [illegible] 以精良機器 [illegible] 八十年之經驗。如有關於下列 [illegible] 就是該公司出品。抽水機。抽氣機。壓氣機。凝水機。水表。氣表。濾水機。開礦機。碎石機。造冰機。上海 [illegible] 柴油機。力氣。力發動機等等。

WORTHINGTON

美商 [illegible] 洋行
[illegible]

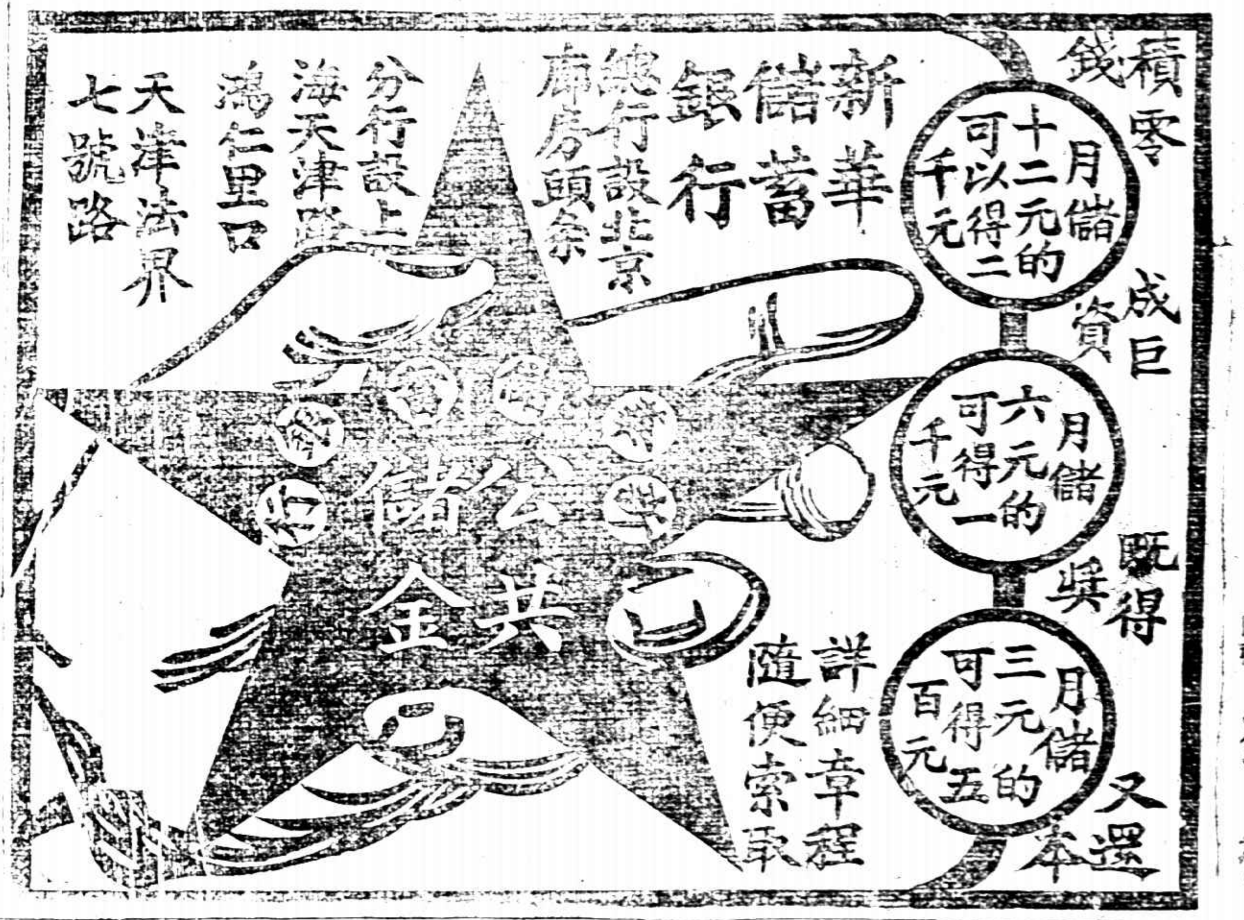

上海南京滬寧鐵路開往北京火車時刻表

上海開	南翔開	蘇州開	無錫開	常州開	丹陽開	鎮江開	南京到	浦口開	徐州開	天津總站開	天津東站開	北京到
[illegible]	[illegible]	[illegible]	[illegible]	[illegible]	[illegible]	[illegible]	[illegible]	[illegible]	[illegible]	[illegible]	[illegible]	[illegible]

北京開往浦口滬寧鐵路上海火車時刻表

北京開	天津東站開	天津總站開	徐州開	浦口開	南京開	鎮江開	丹陽開	常州開	無錫開	蘇州開	南翔開	上海到
[illegible]	[illegible]	[illegible]	[illegible]	[illegible]	[illegible]	[illegible]	[illegible]	[illegible]	[illegible]	[illegible]	[illegible]	[illegible]

本埠新聞

黎黃陂今日抵滬

確息黎黃陂準定今日抵滬、隨帶人員甚多、係特包一船、昨夜（九號夜）各方面討論住處、甚費斟酌云、

又函云、黎黃陂屢傳南下、醞釀已久、昨據某機關確息、黎氏因會黨賄選形勢日惡、因於七日包定專輪、由津啓程、約於今日下午抵滬、隨行者饒漢祥等數十人、住居何處、尚未確定、聞此來係與各方協商解決時局一切問題云云、

又全國各界聯合會等、昨致黃陂一電云、天津黎宋卿先生鑒、本日決議以公南來、徒滋紛擾、決拒絕、請察照、全國各界聯合會、中國勞工同盟會、天職同志會、工商友誼會、江蘇公團聯合會、江西自治同志會、江蘇履業公會、中華工會、新安徽建設討論會同叩佳、

唐少川對黃陂來滬之意見

▲以個人資格來滬頗表同情如用總統名義則非所宜

日來黎黃陂來滬之說喧傳又盛、記者特於昨晚訪前國務總理唐少川氏於廣次、詢以對於黃陂來滬之意見、氏答、「如黃陂以個人資格來滬、則頗表同情、如用總統名義、則殊非所宜、良以歐美各國卸職總統之赴各地游歷者、屢見不鮮、故黃陂此次來滬、如以一公民資格、與各方共商國是、或與各團體及個人從事酬酢、均無不可、」記者又詢、「黎氏往日爲人、似頗怯弱、此次毅然南下、或將與直派作最後之奮鬥、尊意云何、」氏答、「奮鬥固爲美名、但當爲國家而不可爲個人、如黃陂來滬、將爲國家而有所振作、自能得各方之同情、如僅爲總統而奮鬥、則殊非余所敢贊同」云云、記者又詢、「黃陂來滬後之前途形勢如何、」氏答、「時局變化、瞬息莫測、將來成何局面、非余所敢知」云云、

各界救濟日災之昨聞

▲進行未見稍懈

本埠各團體籌議救濟日災、昨日仍形忙碌、前晚傳說昨晚八時昌興公司有輪抵滬、屆時各團體遣派代表、往埠招待、等候許久、未見到來、後據公司中人云、須本星期二始可有輪到埠、現協濟會方面、已商准海關、如有船進口、先即通知、以便通知各同鄉團體前往接待也、食米弛禁、各方均以民食將受影響爲慮、故協濟會方面、已有人提議限制辦法、以資救濟、又日下籌辦各項賑品需款孔亟、協濟會內各團體認捐數目、該會已函催照撥、以資應用、至其餘各種情形、彙紀於下、

▲何使致救濟日災義賑會函　淞滬護軍使何豐林昨致中華救濟日災義賑會函云、逕啓者頃接北京日災協濟會孫慕韓汪伯唐顏駿人諸先生庚電開、此次日本震災爲亘古希有、迭讀各報紙所載東京橫濱一帶精華、殆已蕩盡、待援之殷、不言可喻、同人等不揣綿薄、組織日災協濟會、擬竭全國各界之力、設法援助、災情既重、需款尤多、非各處慈善家同時發起、廣爲募集、未易成事、素仰台端、胞澤爲懷、樂善不倦、鄰邦之誼、具有同性、用特專電奉懇、迅予提倡、遙爲呼應、其已經設有目的相似之集合者、並請與本會通訊接洽、以收通力合作之效、無任企禱、等因、除電復外、特此奉達、希即查照接洽爲荷、此致中國救濟日災義賑會、何豐林叩、

▲廣肇公所議賑同鄉　昨日下午二時、廣肇公所、爲籌賑被難粵僑、召集旅滬粵團體、開聯席會議、到者香山旅滬同鄉會、嘉應旅滬同鄉會、粵僑商業聯合會等四團體代表、公推謝碧田主席、主席報告謂此次日災之烈、爲亘古未有、凡屬人類、莫不悲悼、本會同鄉、惟來者人數衆多、須合群力爲之、討論籌賑方法、羅倬華建議、吾全粵公團、先組織一籌賑總機關、可定名爲旅滬粵人籌賑日災聯合會、每團體舉代表二人、並謂本公所業已舉定馮少山歐鏡堂爲代表、另由本公所將本日開會情形、通告未到團體、請其一致加入、共襄此舉、並定星期二下午二時開正式會議、着手進行、預備星期三招待來滬被難粵僑、以重鄉誼、而符人道、議決照辦乃散會、

▲福建同鄉會會議招待被難同鄉　福建旅滬同鄉會、昨爲籌賑日災同鄉事、召集各業邪同鄉於下午三時開會、沈次裳主席報告災況畢、討論招待回滬同鄉辦法、經衆決議以南北三山會館泉漳會館興安會館四處爲招待所、準備牀鋪飲食、並舉定招待員負招呼日災回國同鄉之責、計推定招待員沈次裳郭北錕林作文史守麟黃少泉黃文周陳壽凡鄭月波黃玉富任溫如等十人、準備於星期三備車到埠招待、以盡鄉誼、續定善後方法云、

▲縣立學校之募捐辦法　昨日上午十時、縣教育局縣教育會召集縣立各學校開救濟日災會、共議募捐辦法、茲將議決辦法錄如下、㊀各校設救濟日災會勸募隊、㊁定十五日各校成立該隊、即日分道出發、按戶勸募、㊂勸募隊預備存儲捐款之竹筒及旗幟等、（上書中華教育團體救濟日災會某校勸募隊及救濟難或救災鄰等字樣）㊃收條用救濟日災會所刊發者、與貼捐戶大門外、（以示該捐戶已經捐募、免致重疊、）㊄私立學校設立勸募隊者、其捐款簿請向縣教育局領取、㊅各市鄉小學校設立勸募隊者、辦法同上、議畢、時已十一時半、即散會云、

▲川民自決會慰問川僑　本埠川民自決會、昨電留日學生云、東京小石川區竹早町一一六番地中華踐實齋陶一生君轉四川留日學生諸君均鑒、此次日本震災、亘古未有、既禍日人、復病同胞、桑梓之資、遭此異域、噩耗傳聞、良深痛念、所祝天佑吉人、得脫浩劫、尚祈將遭難實情見示、以便代電川中當道、設法賑救、兩電不勝震悼之至、旅滬川民自決會叩青、

▲日郵船電告免費　本埠日本郵船分局昨接神戶郵船分局來電稱、對於華人避難者、將乘各船之便、免費載廿回滬云、

▲開放米禁之反響　上海教育會、昨致江蘇齊督軍及韓省長代電云、督軍省長鈞鑒、日本遇災、高氏通電欲弛米禁、巧借救災恤鄰之名、陰行頭會箕斂之術、蘇民正苦米貴、何堪加此漏卮、本會爲保境安民之旨、申禁勿弛、上海縣教育會會長賈豐芸、副會長曹棟叩佳、又救國聯合會工商友誼會山東路淞路兩商聯會等昨均爲此事紛紛開會討論、極力反對弛救米禁云、

▲米糧已受日災影響　自日本震災後開弛米禁一事、曾經滬上各團體、一致抗阻、上海縣沈知事訪悉近日販米之流、已乘此機會、將米石打包運輸出口、以致連日以來、米價忽然騰貴、大米每石漲起九角或一元不等、秈米亦飛漲六七角、故打破、此事關係滬地民食非淺、是以函致上海縣商會、轉告米業董事、通知該業、切勿貪利私販、致妨民食、該董已知照各米業、務各顧全滬地民食爲根本、萬勿以米機運輸出口、亦不得安抬價值云、

▲運米濟日之內幕　日來本埠穀糧出口濟日問題、甚囂塵上、反對之聲浪、亦日甚一日、據知內幕者言、某會會長派滬甬上巨紳某尚屬傀儡、造成之因、尚在日災之前、京徽間、早已密使往還、籌劃已非一日、特擺滬上空氣不佳、因循不果、消息靈通之米商、遂起囤積之心、所以本埠米價陡漲三元有餘、不料食米待命、等各團體、極力反對、陰謀不返、京徽代表馬某朱某敗興而返、此次日災陡起、有此好題目、自然再做好文章、馬朱捲土重來、其行蹤甚爲秘密、故意先在北京傳一開禁之說、以商動師、一般奸商、自不免形與高彩烈云、

▲康南海告全國請賑日災文　日本大災、東京橫濱殘滅、死者數十萬、有史以來未有之奇變也、東望慘痛、惻怛生哀、夫自四海棣通、知地爲環球、知吾地繞日、則地爲游星、孔子謂人非天不生、故凡在生民、皆吾同胞也、其有顛連困苦、皆哀拯之、無國界之可言、況同種同文、舟車密邇、或爲舊遊之地、門巷如見、或多舊好之交、締結猶在、一旦全城皆飛、血肉如漬、能不慟乎、或以東方之舊嫌、二十一條之協約、拒貨方盛、夙怨難忘、豈知此爲其政府軍閥數人爲之、日本國民何罪焉、救災恤鄰、人道之也、夫通商吾國多災、日人助賑、昔晉飢秦輸之粟、秦飢晉閉糴以召怨鄰邦、豈可行哉、吾國仁人好行其德、望各助賑以拯鄰災、鄙人願[illegible]焉、康有爲、

▲華甲船出發之準備　協濟會□接吳光宗來函云、敬啓者、弟昨晚到寧、華甲船□日援救、已將尊意轉陳總司令、並昨奉總司令以政府倡、救恤日災、決由政府聯合各界組織日災協濟會、將華甲運船由海軍部電派、撥大宗糧食藥品、帶同紅十字會男女□□、由合會預備、其經費並已由軍部所出、再華甲艦掛海軍旗、可免海關過問也、吳光宗啓、

▲歸國難民災狀談　橫濱華僑學校校長□□□、於震災後、由橫濱經神戶、坎拿大船歸國、據云九月一日正午、橫濱震災[illegible]、日本以地連火山脈、地震時有、居民司空見慣、當未以此爲[illegible]、次震動之猛烈、大出意外、當初覺之時、[illegible]狂風之海船、雖手足支住、猶自東倒西歪、[illegible]屋倒塌、四處皆起、而人民號呼之聲、亦觸耳皆是、[illegible]此較、但在有橋梁之地、覺較橋梁稍低、[illegible]水管、一概斷絕、海岸碼頭、亦皆損壞、二三日[illegible]十五六次、當震動之中、橫濱市面、高樓大廈、相[illegible]戶、大抵均爲木屋、亦紛紛坍塌盡淨、[illegible]火、加以電線斷落、瓦斯管燃燒、火勢猛烈、[illegible]到各平地、盡皆龜裂、裂縫闊不逾尺餘、[illegible]當時街巷以瓦礫堆積、交通梗阻、其所居附近、[illegible]跡、計火自正午起、燒至黃昏、繁盛市場、盡化灰燼、入夜火[illegible]綏、但東望本牧、南望橫須賀、西望神奈川各方、但見火光燭天、徹夜不絕、橫濱爲貿易要區、當平日有□道上行人、如蟻之衆、此次避難、逃走者反不如平日之多、於此可見被居宇所壓斃之人、實不在少、華僑居此地者、據去年統計、約達七千四百有奇、現計各船拯救者、及尚留難地者、爲數不過二千餘人、其餘雖未逃、被焚斃壓斃、死亡當亦去此不遠、彼偶見御熟之人、間及素所相識、均稱已全家壓斃、或即死去半數、言下都對惻然、並不隕淚、蓋此時中心慘悲已極、而一身猶在難中、惟求所以逃生、不暇再爲死者揮淚矣、當避火逃入公園中人、中西各國總共約有數千、火勢猶未稍遏、散站四周、及火勢既迫、乃隨火勢奔走、避公園四[illegible]爲火燒死、或赴海溺死、夜來火勢稍殺、逃亡人民、請覓老幼、哭呼之聲、慘不忍聞、尤令人難受、再此次禍起倉卒、人皆身無多衣、水管破壞、滿地皆水、均不暇顧及、繼則由泥濘者、或以樹葉數面、以避炎威、其避在山下橋者、則覓船援救、其不及避上船者、或[illegible]、衹穿便衣逃出、並有綿衣履不周者、二三日又下大雨、衣濕寒綏、入夜更露天就寢、苦痛萬狀、我僑民猶尤甚、蓋當此飲食均絕之際、日人於他國僑民、更已無力顧及、只顧日人、不顧僑民、不特見諸事實、且頻頻見諸言詞、忘形之舉、誠令人不能釋然、大火之中、因有韓人暴行、故日人於韓人、尤不能輕輕放過、日兵之遇韓人者、往往以暴力相加、華人因此被累者、數亦不少、華僑因四面援絕、多沿海岸躑躅、望船救援、日人既未用船□救、[illegible]、而中國又無出洋船隻、故所望者亦僅爲西洋各國商船、查英人十五香商船救華人數百、某法國商船、復救華人數百、俄國商船二、救華人數百、澳大利皇后船、救華人之數亦相等、加拿大皇后號、則共救中西難民一千二百餘人、彼於三日午後四時、幸逢加拿大船、五日抵神戶、即由原船歸國云、

▲捕房救火會派員赴日　公共租界老巡捕房救火會中西各會員爲救濟日災、集款千餘元、由該會西人會夫（譯音）會同楊樹浦救火會西人海丁（譯音）並華人二名、携帶食米二十石、罐頭餅乾雜物等、於昨早搭昌興公司之亞細亞皇后號輪放洋赴日、救濟難民、並調查災地情形云、

▲日災民請求日領安插　前日有日本災民四十一人、從浦東奉賢縣□灘里海灘登陸、狀極狼狽、由該處紳商給以食物、遵往三官塘乘輪來滬、投日領事署請求安插、

▲日海軍武官回國查災　日本駐滬海軍武官杉阪中佐、昨日奉命乘船返國、至東京橫濱等處查察被災狀況、並便赴佐世保軍港有所接洽云、

▲日領事查禁假名斂錢　日總領事署昨以此次日本震災、中外人士振濟捐款、非常踴躍、恐有無賴借用名義募款自肥等情、昨特由領署警察長發出佈告一通、嚴訂辦法、嚴厲取締云、

▲日僑募捐委員會開會紀　昨日下午一時、日僑募捐委員會開常會、委員長矢田領事首先報告該國山本外務大臣來電、及中外各團體捐助款項物品等之收數、次由委員分別報告各案、㊀俄國音樂家定期遊藝助振、㊁中謝醫師會助振煉乳二百罐並救護之功、議畢定今日繼續開會云、

▲日僑募集捐款續報　昨日日僑方面又募得災賑捐款銀二萬五千二百五十一元二角、銀五千三百四十六兩、金洋一萬一千七百十七元、連同前捐總數已有銀三萬五千六百六十兩、洋七萬八千九百二十三元五角、金洋二萬九千四百七十三元五角云、

▲日外務大臣謝電　日本總領事、昨接山本外務大臣來電、于各國振濟日災、表示謝忱、電云、此次敝國震災、中美英法各國、並蘭（和蘭）各屬殖民地、並自治領土、使義、饒以物品施賑、其他諸外國國民、亦陸續寄電賜同情慰問、此實對于慘遭空前有災厄而夙夜奮鬥之日本人民、由衷心所發之情感、凡此諸外國國民之好意、實爲我國民所永矢不忘者云云、

▲虹口日商運賑出洋　虹口各日商、昨日募集款項由芋五萬二千斤許、已於昨日裝運日賑濟云、

▲廣肇汽車公司之義舉　廣肇汽車公司昨致函廣肇公所云、廣肇公所執事諸先生偉鑒、敬啓者、此次日本東京橫濱等埠、慘遭浩劫、惟救災恤隣、責無旁貸、而我國僑被難回國者、日有所聞、茲悉貴公所接待被難同胞、至爲熱忱、並派人員前赴碼頭招應一切、傾鄙之忱、茲敝公司自愧力量綿薄、不能追隨、聊助理於萬一、惟現預備汽車六輛、專待被難同胞回國上陸時接送之用、以後如遇輪船由東抵埠、貴公所接待同胞、需用車輛時、祈預早通知敝公司、並指示自何處赴何處實在地點、俾得準備一切、以應調用、區區之意、聊表微忱、亦略盡救助之義務云爾云云、

▲中華學藝社開會　中華學藝社於昨日開會、由鄭貞文主席、並推何公敢陳□神阮湘溫晉城高銛徐世民林遊雄余祥森夏韞玉爲幹事、朱念祖何□齡溫晉城爲募款代表、並議決募款方法於[illegible]時散會、又汪精衛張溥泉先生有留東學生救濟日災會之發起、

▲煤業助賑炭二千件　煤業助賑炭二千件、每件計價一元〇五分、[illegible]、因船位不敷、祇裝一千六百件、現存四百件由謝天錫[illegible]、合成千件、以後有船即行運日云、

▲對馬軍艦改駛蕪湖　對馬號軍艦前會奉命運送糧食衣物等開赴日本、昨忽奉小林司令官命令、臨時改□蕪湖駐防、其應送食物等件、改由郵船載運云、

▲發起救濟日災宣講團　青年敎品會、於昨晚八時、經會長周世勳君召集緊急會議、會員到者五十餘人、首由周君宣佈組織救濟日災宣講團事、其宗旨爲、㊀救濟現在日災、㊁促醒日本覺悟、當時由顧勤莊君紀錄一切、後由張霞生君提議、會外人亦得加入、衆皆贊成、十時散會云、

▲書畫保存會濟日　本埠中國書畫保存會、因救濟日災、於昨日下午一時、召集全體會員開臨時大會、討論救濟辦法、結果如下、㊀通告各書畫家、請其踴躍助賑、㊁派員與救濟日災會接洽、㊂定期開書畫助賑會、所得之款、如數解籌賑機關、㊃電知僑日會員、請其就近調查災情、並慰問書畫家、又聞是日當場願將家藏書畫助賑者、有汪北平君、所藏吳倉碩李梅庵等屏條、又席寅官鏤圖、錢本寅捐助近代名人書畫真跡、彙編五百冊、王韓助劉石庵堂幅八幀云、

▲東報之紀載　上海日日新聞云、寓滬日僑返日爲探聽家族親戚等之安否而歸國者益多、故每一便船出口、船客必擁擠異常、今日總領事館特告在滬日僑云、昨今兩日歸國者甚多、但震災內地、以鄰理及維持關係、限止一般外來者之入市、茲希望欲歸國者暫緩首途、統希注意云云、又在滬日人醫師會長青木康五郎氏、昨日（八日）特向震災義捐金募集委員會通告云、願擔任此次因東京震災受傷而避難來滬者、不問何籍、予以相當援助、該委員會深表謝意、又該醫師會已購就煉乳二百打、捐入委員會、以便難民之用云、

北歸議員之一批

▲于雙岐報告電中之姓名

北方國會招待滬議員北歸各節、屢紀前報、昨日又有南京來客抄得于雙岐等微電、原文照錄如下、保定巡使署李漢琴兄鑒、昨日有李芳揚途盛閭與可周慶思張海若同京、今日又有張啓泉徐寶田潘江古式張漢章陳組烈黃翼陳鴻疇李安陸九八同京、照料上車、王雙岐郭步瀛林炳華汪健吾徵叩印、

浙省之聯席會議代表

▲盧張會派鄧漢祥全權代表

各省聯席會議、奉川滇粵各省均已正式遣派代表、滇省代表王九齡、已在途中、十餘日後即可到滬、昨日該會議籌備處、又接浙省兩長正式推派代表電文、原電云、聯席會議籌備處鑒、聯席會議、浙省派鄧君漢祥全權代表列席、特此電達、盧永祥張載陽庚印、

張知本電斥北會

▲爲延長任期案

在滬國會議員張知本、以北京衆院通過延長任期爲非法、通電斥之曰、各報館各團體轉全體國民公鑒、北京僞衆議院通過延長任期案、爲貝化爲狐、僞僞會械社、國如有人、盡起而攻之、張知本佳、

國民對日會議決案

▲反對參戰借款

昨日午後四時、國民對日外交大會總部開常會、到者三十餘人、沈儀彬主席、首先報告各處來函、次方振武提議、對於參戰軍械借款案異常重大、原係日本軍閥與中國少數軍閥之私人密秘行爲、不但始終未經國會及人民承認、且一再宣言反對、而日本前次亦未敢公然承認、況非法解散國會、張助復辟、直奉戰爭、以及因此造成未來種種之戰禍、皆由參戰借款所釀成、我國民至今思之、猶痛心疾首、總之此項借款、係兩國極少數之軍閥、決對違反民意之行爲、其志在借參戰之名、操縱我國政局、彼可於中取利、不顧我國之生死、關係甚巨、應由本會發表反對宣言、使心如附議、議決由文書科擬稿、並先由方振武起草大意、衆畢散會、

田桐致譚延闓電

▲賀其戰勝

國會議員田桐、前日致電譚延闓、賀其戰勝、文云、長沙湘潭探送譚總司令鑒、義軍奮起、旬日收頑、今者小敵、以怯取之、師克在和、民不可誅、假竊名義、奸何能售、君子喻義、於兵亦然、自古蠻夫逞氣、思得兵以逐其野心、則亂長、士子仗義、思得兵以展其抱負、則亂平、三湘七澤、原爲四戰之區、來日大難、人方爲公慮、以桐觀之、古今興亡成例、大抵小克大、弱克強、懼克驕、衰克盛、屢敗克常勝、儒將克武夫、人心厭亂、善戰者將服上刑、謹賀、田桐叩陽、

自治機關任期

江蘇縣議會聯合會昨（九日）電南京省公署云、南京韓省長勛鑒、讀貴公署第二八〇號代電、松江縣知事、各級自治機關應與迭令停辦之日起、即自奉到恢復通令之日兩相銜接、任期當然繼續併計等因、查昔年停辦、事出非常、中亘十年、機關停滯、則今日之恢復、百廢待舉、紛紛萬端、頭緒紛繁、無異創辦、或即辦理補選、或即繼續組織、在在需時、動輒數月、倘或縣知事稍加延宕、會幾何時、任期已滿、顧名思義、恢復云何、口惠而實不至、殊違吾公尊重民治之旨、敬祈俯賜省覽、對於各級自治機關、停辦以前、則貴公署內務科有案可稽、通令恢復以後、應請將自治機關由各縣呈報正式開會之日起算、使各終了任期、以昭實在、而免缺望、實爲公便、江蘇縣議會聯合會叩、佳、

省長復縣聯會電

上海縣公署、昨（九日）公函江蘇縣議會聯合會云、逕啓者、案奉歆代電開、江蘇縣議會聯合會覽、歆代電悉、查本省應辦縣市鄉選舉、各縣業經本署嚴定期限、通飭遵照在案、至前編之內務行政報告書、現已撥要付印、仰即知照等因、奉此、相應函達、即希查照、順頌時祉、上海縣知事公署啓、

法治會之議案

法治協會、昨（九日）下午二時、仍假大東門內京姚家弄烟業公所、開第七次常會、到會者有俞鳳韶羅任□張表鎮湯應嵩□□徐企熊蔡元培蔡鼎成姚文壽黃煥昇陳仁琅張飛熊等十二人、由湯應嵩主席、報告一星期經過情形及來往函件後、提議案如下、㊀關於省憲問題、其已經答復表示贊成之滬上各團體、決由原代表請其推舉代表來會、來組發起制憲籌備會議、㊁未經答復本會之各團體、議決函催各代表向僑詢意見、以利進行、㊂議決搜集各省關於省憲之材料、以憑參考、議畢散會、

市民會評幹會議

前日（八日）下午八時、上海對日外交市民大會、開評幹聯席會議、到會者二十九人、評議長因事缺席、副評議長主席、㊀報告各處來函、㊁討論會所問題、結果、推代表六人、與廣肇公所接洽、㊂本會改組案、主席宣讀宣傳股提出改組議案、及總務股補充意見書、公決推定審查員五人、審查後再議、㊃主席宣讀交際股提出救濟日災案、當時對開弛米禁一節、討論頗久、嗣經來賓華洋義振會職員孫仲英君、報告日領事意見、日本糧食確有屯積、弛禁一層、可置勿論云云、衆鼓掌、次討論振濟方法、結果、本會係上海百限團體所組合、現在各團體已先後加入中國協濟日災義賑會、可不必另行振濟、㊄總務股提出本會宗旨始終堅持案、結果、決議表決宣言申明本會堅持之主旨、㊅總務股報告、籌備國貨大會情形、擇定舊曆八月初六（即星期日）下午一時、在□商會開國貨大會、㊆晚報推代表張志□君等函來會、要求加入本會、結果、准其加入、會畢已十一時、遂散會、

張孝若昨日抵滬

張孝若將赴歐美考察實業、茲悉前日上午十時半、南通各界、約千餘人、齊集輪埠送行、退翁二老亦親送至船、溫予行訓、時鈞和軍艦適泊該港、懸旗並鳴砲十九響、致送、該輪昨日下午五時抵埠、各界齊集大達碼頭歡迎、江蘇許交涉員特派代表到港歡迎、張騎員等均同來抵岸、時軍樂齊奏、並有商務鄒竹孫張卿□晚赴上海總商會等百團體之歡送大會云、

華丁華巳之出售

▲改名嘉利茂利……電由交部發給臨時船牌

裕豐公司、業將華丁華巳兩輪賣與政記公司、改名嘉利茂利、政記源興兩處公司、各有電呈交部、原文如下、

▲上海政記致交通部電　裕豐公司現將華丁華巳賣與本公司、除已由烟台呈請註冊外、謹先電乞大部俯賜准飭滬關發給臨時船牌、以免□航、實爲德便、

▲烟台政記致交通部電　八月三日呈報購妥華丁華巳兩輪、業將華丁改名嘉利、華巳改名茂利、該二輪在申待照行駛、叩懇鈞部懇賜速電由關給臨時船牌、實爲德便、

美艦過滬赴漢

大陸報云、美國第四十二號驅逐艦、前晚由烟台來滬、停泊一宵、即開往漢口、其原因尚不知悉、大約爲近日揚子上流、發生事件之故、前往保護美人之安全云、

永績艦開往淞口

▲阻俄難民……歡迎海容

駐滬海軍司令部、因聞吳淞海口將有俄國輪船駛抵、船內載有俄國難民、因恐駛入淞口、或該難民等登岸、防其發生意外、故於前日特令駐泊南黃浦之永績砲艦、開往吳淞口、暫爲停泊、以便監察俄難民禁止登岸、並令歡迎由閩來滬之海容應瑞兩艦、逕入浦江云、

赴菲浙律師代表返國

赴菲律師協會浙代表沈爾喬、業於昨日返國、由本埠中華法政學會派員招待、二三數日後、即須旋杭云、

滬杭車斷鈎出軌

滬杭甬鐵路前夜（八日）十時半、由滬開杭之第卅次夜貨車、共掛貨物車廿九輛、該車駛至新橋與明星橋間、該列車之後部平車三輛、忽然斷鈎、遺落中途、前部車長覺察、即飭司機人將機車掉頭開回招尋、不料該斷鈎車輛雖無龍頭、仍在軌道行駛未停、時在夜間一時許、觀望不明、以致來去車輛互撞、當將斷鈎之平車三輛、撞出軌外、致將軌道損壞、而開機人頭面撞傷、血流不止、幸未致命、一面由車長飛報松江站長、拍急電致上海北站機務處、趕派救險車前往馳救、並咨請工程處、派工修理軌道、當由機務工程兩處派員督同工匠乘車前往出事地點、趕將軌道修復、然後將出軌車輛、頂入軌道、將斷鈎車鈎修配堅固、以便接拖、直至次晨（九日）六時許完全恢復原狀、將車開出赴杭、所有杭來之廿九號夜貨車、因被交通阻礙、已在松江站扣留、亦於昨日（九日）上午六時、由松開出來滬、故上下行兩夜貨車抵站、均遲至六時許云、

濬浦局復寶山縣函

▲爲周瑞庭灘地事

濬浦總局、近致寶山縣知事函、接奉本月十四日大函、內開周瑞庭等呈稱、本鄉閘三十八圖老新圩地方長圩號內灘地一節、按該產業、似爲特別工程、新圍入老航道河底之一部、嗣後爲本局塡泥於其上、茲請貴知事飭令該具稟人等、出示地契等件、以便查驗其時日與圖籍各事、如是則本局方能將其新章、付之商議也云云、

菜場風潮解決後所聞

▲攤戶營業清淡

虹口蓬路小菜場停市風潮、日前解決情形、已誌各報、昨聞各貨物攤戶、遷至三層營業後、因主顧上下不便、營業非常清淡、每日收入抵及昔日四分之一、且因天時漸寒、樓上風勢頗大、故多不能支持、現均紛紛向衛生處、捐領樓下一層攤基執照、預備改營地攤云、

皖同鄉籌備處常會

安徽旅滬同鄉會籌備處、昨開常會、余魯卿主席、議決事項如下、㊀弭兵一事、現呂馬兩電、亦暫不設立、孫瑞前指撥弭兵會洋五元、現因無籌款必要、知照庶務處退還孫君、㊁招待安徽旅日被難同鄉、俟法公司船到滬、即赴碼頭招待、並推王竹如鄂潤之、先向皖籍各棧接洽、㊂和含桐城廬州旅滬米商、因和尚港設卡重征、特推代表鄂潤之到會陳述意見、當議決俟請願書到會後、再議、又王小山來電云、呂調元私許余節高蕪湖道尹、爲和緩乃父余壽平反對和尚港事、俟請願書到會後、先致函余壽平、俟其答覆再議、六時散會、

茶商電請免稅展期

華茶免稅展期兩年、業經閩議通過、已見前報、惟原案截至十月九日即期滿、滬上茶商、因尚未奉到展期明文、昨特電部請滬茶積存四百餘箱、在此短期內、勢難盡售、務請准予繼續展期兩年、迅予辦理、以維商業云云、

美總統哈定追悼大會紀

▲來賓千四百有奇

昨日下午二時十五分上海中國濟生會各慈善團體假南京路議事廳開聯合追悼美國哈定總統大會、蒞會者一千四百五十八人、會場秩序整肅、頗皆表示哀悼之忱、爰將開會情形彙誌如下、

▲開會秩序 (一)主席報告開會宗旨、(二)奏樂、(三)天主教各團體代表演說、(四)中國紅十字會代表演說、(五)奏樂、(六)耶蘇教各團體代表演說、(七)華洋義賑會代表郭主教演說、(八)奏樂、(九)上海中國濟生會代表各慈善團私致誄詞、誄詞畢、請美國總領事將誄詞及各團體代表哀悼之忱轉達哈定夫人及美政府、(十)美總領事致答詞、(十一)主席請到會代表起立表示哀悼、並默禱三分鐘、(十二)奏樂散會、

▲會場佈置 議事廳門首、遍紮松柏、門首交叉中美國徽、街沿並懸黑底黃字「上海各慈善團體聯合追悼美國哈定總統大會」橫旗、入門設簽名處、上樓有招待員分給遺像徽章並印刷物、禮台上正中設「哈定遺像」、圍以鮮花、四圍遍紮黑布彩球、並置備各國名葩、以公點綴、月樓設置軍樂、秩序頗爲嚴肅、

▲到會人數 到會者有許交涉使、關炯之、滬軍使代表陸達權、美總領事克銀漢、各慈善團代表朱葆三、孫仲英、盛竹書、李登輝、王一亭等、並中西來賓、千餘人、

▲開會情形 二時左右、各來賓陸續蒞止、至二時十五分正式開會、首由主席朱葆三報告開會宗旨、(另錄)次天主教各團體朱孔嘉、中國紅十字會盛竹書、華洋義賑會郭主教、中國濟生會王一亭相繼致演說詞(從略)美總領事克銀漢致答詞、表示感謝中國各界哀悼哈定之熱誠、並宣讀美國務卿致謝電文、(另錄)至此主席請到會各代表起立默禱三分鐘、表示哀悼、遂奏樂散會、

▲主席致詞 今日爲我上海各慈善團追悼美國哈定總統開大會、而所以竭誠追悼之故、請簡單辭明之、慨自中華民國號稱共和、而國事紛紜、南北未能統一、皆由爭意氣、致欠和平所致、如哈定總統者、無私意而有公心、列邦遵其議、中華亦受其惠、實爲世界和平之神、我慈善團素以和平爲主、故氣誼相合、感想獨深、今日追悼、非徒爲形式之表示、實有誠切之哀思、尤希望繼哈定氏而起者、盡如哈定氏、無論君主民主各國、中國無不以哈定氏爲法、廣行慈善、永久和平、此今日追悼之本意也、

▲美國謝電 上海美總領事克銀漢、本大總統令、以前總統哈定氏在日、關心中國進步、人民發達、現滬上各慈善團體、爲哈定開追悼大會、請代表美政府人民與本總統表示同深感謝之忱、國務卿休士、九月七日、

美總統哈定追悼大會攝影

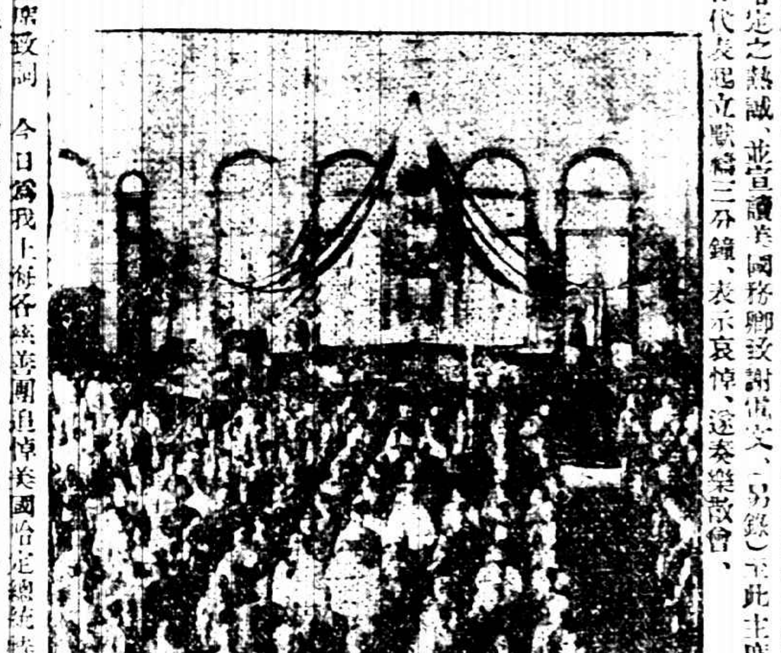

(南京路心心照相館攝)

商學界議闢妖言

漢口路浙江路中央九路商聯會大同學會等團體、因近有宗教大同會、印發傳單、妖言惑衆、據說北京官場中人、凡業已投境爲弟子者承認爲之宣傳、駭人聽聞、此種荒謬不經之說、搖動人心、流弊甚鉅、特決定今日(十日)開聯席會議、引經據典、擬一長篇闢謬之文、以釋群疑而定人心云、

川沙請禁大同教

川沙縣教育會致省長電云、南京韓省長鈞鑒、近有四川人自稱宗教大同會徒李燦東、突來川邑、謠言傳道、招集男女四百餘人、混雜一處、夜間開會行爲殊屬詭秘、凡入會者必令一一設誓、不准宣揚、並稱大難將臨、人入我教、即可超渡脫離災劫、危詞聳聽、乘機斂錢、並令人絕食求道、尤屬荒謬、且徧廣發駭人妄謬之傳單、欺世惑衆、擾亂人心、鄉民無知、謠言紛起、惶恐萬狀、殊礙治安、查有世界宗教大同會宣言書內、載本年三月間呈奉內務部教育部京師警察廳批准立案、閱其章程宗旨、原以發揚基督猶太儒釋老回六教眞理爲主、今該教徒專事欺騙嚇詐、舉動荒誕不經、與該會宗旨、截然不符、擬欲在川設立分會、懇請川沙縣知事立案、聞知事擬請鈞示、以定准否、敝會爲地方教育計、爲社會安危計、但斯邪說惑衆、無論其爲世界宗教大同一派、斷不能任其自由設會、致礙治安、爲附檢呈該會傳單、據實詳陳省長、迅予令縣嚴禁驅散集會、以安人心、藉維風化、不勝迫切感禱之至、川沙縣教育會冬

體育場新辦法

▲教育廳將通令各縣照辦 批准

江蘇公共體育場聯合會、曾於八月三日、舉行第四屆常年大會、當場議決提案四件、會畢向蘇教育廳呈請核准辦理、昨日已接到批示、略謂呈件均悉、察閱議決各案、均形扼要、候通令各縣分別查照辦理、仰即知照云云、

法領請移垃圾碼頭

法公董局、以滬南工巡捐局、近在斜橋西面華界肇家浜岸旁置碼運垃圾碼頭、該處水淺、航行時感阻塞、垃圾不能速運、堆積碼頭附近、對岸即爲法界、天氣亢陽、殊有妨害、函請駐滬法總領事、轉函交涉公署、轉知滬南工巡捐局、將該碼頭設法移置日暉港、可以直通浦江、以重衛生云云、許特派交涉員頃已函致滬南工巡捐部、查酌辦理矣、

洋涇市籌備自治

浦東洋涇市議會、前經召集談話會、以議員缺額六人、轉可毋庸補選、俟各項手續清理完備、即須召集開會、又該市經董劉頡雲潘作臣、接上海縣知事轉到省令、以第二屆省議員屆期將滿、選舉手續、亟應愼重預備、故於昨日午後二時、邀集各團圖董、在市公所開會、討論調查戶口編造選民冊問題、至五時散會、

水巡捕老港問題

江海關水巡捕房稽捕頭、昨函各華捕云、即日起華捕出老港(即蘇州河)、由外白大橋起至新開橋爲止、俟稅務司與江蘇特派交涉員商定、再行進內云、

米業之聯席會議

上海機器碾米公所、閘北經營米糧公會、昨日下午、召集兩業同業開聯席大會、提議事爲商業出售之米、其銀款不能當日收取、甚至有拖延至二十天之外、進米者有意遲緩日期、兩業營業、殊多困難、且銀根上亦受牽制、經公衆商議之下、俟經售公會下月初二日召集各客幫會商議後、再謀對付、次議糶柄、仍照前屆有效、無甚更動、議畢散會、

俄難民已離川沙

浦東川沙縣境之海灘口龍港一帶、因有俄國難民、在彼逗留、曾由水警第一區、令飭該管水警、分隊妥爲照料、以防鄉民與彼衝突在案、茲悉駐紮川沙之水警第三隊第一分隊將隊長、查得俄國難民、業經陸續離川、乃由沿海塘而往浙省之乍浦附近駛去、在境時並未發生事端、故特呈報區長等查照云、

東亞儲蓄債權團立

▲議決三項辦法

寶山路華商東亞儲蓄會奉省令停止營業限期清理等情、已誌昨報、茲悉該會自徐氏、已由道尹公署解送地方檢察廳訊辦、昨各分經理假座金隆街工商友誼會開成立儲戶代表會議、到者二十餘處分經理、公推何我醉主席、報告開會宗旨、略謂東亞倒閉、總理脫逃、受害者多係各埠勞動工商、幸蒙工商友誼會援助得假此開會、但如何對付方法、應請衆討論、次請該會查濟臣報告被官廳命令禁止停辦經過、現在各職員之保證金三千餘金、亦未得發還、故由各職員向徐一鳴控告、希望各儲戶爲債權計另商妥善方法、次討論進行辦法(一)公決組織東亞儲蓄會債權團、(二)通告各埠儲戶分經理從速來滬辦理清理手續、(三)推定債權團辦事職員當衆選舉姚伯生、毛景騏、潘善餘、何我醉、張劍棠、孫務堂、周志生、張松影、湯文淵、陳作明等、爲臨時職員辦理一切云、

江灣農會籌備會

江灣鄉公民候北溱、王耀庭等、發起組織江灣農會、於前日上午十時、舉行第一次籌備會、計到會者二十三人、當經推定蔡香孫、嚴慈蓀等十二人爲籌備員、並推李壽彭爲正主任、又議定進行順序四條、(一)擬訂會章、(二)徵求會員、(三)呈報備案、(四)呈請監視成立會時之選舉議畢散會、

各路商聯會並紀

▲兩路商聯會 南車站黃家闕兩路商界聯合會、昨晚八時開職員常會、到者二十餘人、周潤忠主席、其議決案如下、(一)討論日本災震義賑案、僉以日本此次鉅災、自宜力圖救濟、惟糧食弛禁、倘奸商假名圖利、爲害甚烈、流弊滋多、公決分函各公團詳加研究、要求政府收回成命、(二)鐵路共管案、討論良久、結果請當道拒絕外人無理要求、(三)一捐問題、公決下屆委任書記員帶收、(四)報告[illegible]、議畢散會、

▲閘北商聯會 閘北商界聯合會、於昨日下午在恒豐路敬業里會所開會、到者二十餘人、首由正會長陸端甫主席、首由李廣珍起言、賑濟日災、當然爲各團體贊同、惟弛禁米麥、節一日實行、其後患之巨、將來必致不堪設想、討論結果、通電反對、次志遊部長安路小菜場、不遵工巡捐局立章、並有無賴周大三子、在外沿途勒索小販納捐、設或不允繳納、即行拳打足踢、蠻橫異常、應請討論、公決函請當局嚴行究辦、次干理聯理商界總聯合會送來章程請修正等情、本會早已宣言、經費支絀、仍可從緩加入、決議去函照復、次孫應英報告閘北慈善團發起招募祈禱世界和平大會捐款、屬爲代募云云、決議公推陸端甫李廣珍孫應英等七八人分向恒豐路共和路長安路廣肇路各商號代爲勸募、

▲新民等路商聯會 閘北南面繁興、商業發達、頗有蒸蒸日上之勢、近有新民路烏鎮路寶山路蘇州路等處華界地方、其計十一路殷實商家、爲聯絡感情起見、籌備組織聯合會、業經十一路商舖挨戶蓋章加入一體贊成、昨(九日)由各路原發起人、假座蒙古路春華大菜館、開成立大會、到者甚衆、公推時品本行主余錫品君主席、籌議經費會址諸項問題、經衆表決通過後、當場選舉職員、余錫品當選爲臨時會長、次選出各路幹事二三人不等、並議定名稱爲閘北十一路商界聯合會事務所、暫設烏鎮路福和里四十八號內、並聘毛子儀爲文牘員、常川駐所辦事、經各路到會者一致承認表決云、

記者聯歡會開會

新聞記者聯歡會、昨午在嶺南樓舉行九月份聚餐會、到者十四人、當推安主席、先報告申報館張竹平爲裘國雄事來信及裘由辛北上辭評議職、函畢、經衆分項討論、決議、(一)通知各會員本會聯合商品陳列所、季融等團體、於九月十五日下午二時在寧波同鄉會開追悼會、務須准時到會、(二)決議追悼會經費會員每人一元、交本會會計張振遠君、除去餘數、悉交裘君家族、(三)決議裘君身後蕭條、請各會會員購儉德儲蓄、(?)在接送至申報會計處、(四)補舉評議娛樂體育幹事結果、當選者評議謝介子、娛樂李嵩生、體育張樹華、應係張漢城云、

公廨體恤訴訟人辦法

▲更改堂期……結案迅速

公共會審公廨、於本屆暑假期滿後、自九月十六號起、每日訊理刑民兩案之華官堂期、將有更動、每星期一至星期五上午、由華刑事第一刑庭、統由關正會審官與英美兩國領事輪流訊理、第二刑庭、統由李襄讞與英美兩國領事輪流訊理、星期六第一刑庭、則由陸襄讞與意國領事會訊、第二刑庭、則由張襄讞與日本領事會訊、華人民事訟案、由星期一起、上午統由俞襄讞與英美兩國領事輪流訊理、下午華人民事訟案、星期一三五、由陸襄讞與美國領事會訊、星期二四、由張襄讞與日本領事會訊、而每星期四下午之俄例訊事會訊、向歸張襄讞會同俄事關係之俄國倫萬福氏訊理、惟派之俄僑控告華人之民事訟案、及例訊車輛違章案兩案、則規定由陸李二襄讞分別與英美兩領事擔任、其星期五下午之俄僑刑事案之特別訂期審訊者、則不在此項規定之內、此次變更華官審案堂期、係由關炯之廨長主動、關君以從前堂期、中西官日俱不同、假如星期一所審之民刑訟案、若當日未能終結、須待下下星期一原審中西官堂期始可續審、設遇下星期一、案件復多、勢必一再延期、每有一兩次可結之案、而遷延至數星期之久者、殊非體恤訴訟當事人之道、故特有此主張、將堂期前後如星期一未結之刑事案、係英領陪審、民事案係美領陪審、延至星期三、即可續訊、結束既捷、則案當無留牘、關君乃以此意諮詢俞李張陸四襄讞、並商之美英意日四國副使、一致贊成、遂決定自九月十六號起實行云、

學校消息

▲青年義校 北滿洲路青年義務日校、昨日(九日)上午舉行開學禮、到校者袁履登林煥章委員孫道勝及教職員等二十餘人、學生報到者一百二十餘名、

▲滬廣華英學校 北四川路清雲里滬廣華英學校、日昨舉行秋季始業禮、聞該校商科及預科均有餘額、現尚招插班生云、

▲東方公學 愛多亞路東方公學中學部、於昨日上午十句鐘行開學禮、十日上課、

麵筋公所請立案

本埠麵筋同業、曾於前清嘉慶三年設立居仁堂公所於本城大東門內麵筋弄、迄今爲日已久、市面變遷、人心不齊、致舊規雖在、大都不能遵守、茲該業同人、邀集全體同業、開會集議、籌款在本邑二十五保十二圖地方購地一方、將原有房屋、改爲居仁堂同業麵筋公所、即日鳩工修理、茲將前訂之行規、重行修正、具詞上海縣公署、京滬警察廳暨英法兩公廨、並請懇予立案保護、昨日該業公所具函並附行規十四條、通告各同業、一體遵守云、

佛教居士林近訊

世界佛教居士林林長周舜卿居士、於陰歷七月二十日在無錫原籍西歸、現聞該林已公舉林董兼監察首周陟甫居士爲林長、又七月三十日爲地藏菩薩聖誕、該林集合居士共同唱佛、凡於是日到林者、俱贈以地藏菩薩行願記一本、以誌紀念云、

大批煙土之破獲

婦人陳萬氏、攜帶舖陳行李衣箱等物、於昨晨雇車送到十六舖大達輪船、擬返崇明原籍、該輪未起碇之前、由水巡隊巡士搜輪檢查、當查見該氏行李案甚可疑、向之調查、抄出煙土四十九大包、值價頗鉅、遂將該氏人贓拘送該隊、潘隊長備函轉送上海地檢廳訊辦、

南市電燈連熄兩晚

南市外馬路一帶電燈、七八日兩晚、均忽然熄滅、一時途中異常黑暗、行者殊多不便、推原其故、實因電氣公司之機器、時有損壞、當經該公司派匠修理、昨晚已復原狀、

警察行凶請送檢廳

餘姚人許阿生、日前在地方檢察廳、訴閘北四區第七號警察當案不遂毆打受傷一案、已誌前報、即許於昨日又具稟閘北四區警察總署、略謂請查明該行兇警察姓名、移送檢察廳、以便歸案訊辦等情、劉署長將許阿生略詰一過、諭令暫退聽候核奪云、

俄婦解送警廳

住居公共租界北四川路二十二號某西飯店之俄國婦人克羅賽(譯音)、前因在途酗酒滋事、會由站崗西捕拘解捕房、查得該俄婦係屬酒犯、解解會訊、判處收押三個月、期滿驅逐出界、現已滿期、照章發交總巡捕房、於昨日解送淞滬警察廳安置、並由該俄婦之姘夫某西人、乃在晉隆烟公司充當寫字、昨至警廳探望、聞擬請求遣送回國云、

湖北難民交保省釋

鼎新中三號乾泰染坊行、前遭湖北難民擁入、經該行司賬夏某因、查檢賬箱中、被竊大小洋元一百數十元、報警拘獲陳子青陳漢章並陳士氏陳徐氏等七名、送到上海地檢廳、訊供不認、判押候查明核辦在案、茲悉此案、連日經派法警四出調查、得該難民代表陳子青等、果係逃荒到滬、執有護照、沿途並無擎覺情事發生、據情具復、前日東檢察長諭飭將陳子青等七名、交保省釋、

法捕房破獲燕子窩

法租界唐新山張辟之顧友娣、張陳氏、邁在燕子窩、容人燈吃洋烟、事爲法捕房包探查知、前往抄出烟具、帶入捕房、昨解公堂、訊判薛與陳氏各罰洋四十五元、兩房東各罰洋三十五元充公、烟具沒收、

通緝凶犯沈仲慶

總巡捕房刑事稽查處、前日發出通緝又一道、照錄於下、爲緝拿事、照得沈仲慶、(即沈根泉即老無錫)一名、無錫人、年四十二歲、身高五尺三四寸、業小販、頭額面頂禿、髮黑而稀、上唇鬚黑而濃、前住平涼路落鄉、其屋無編門牌、爲因於西歷一千九百二十三年八月二十九號、在常樂路落鄉未釘門牌屋內、謀斃楊根生一案、業等會審公廨出票、拘拿在案、爲此合行通緝、仰諸色人等一體協緝特示、

鐵匠糾衆行凶

住居楊樹浦韜朋路打鐵舖陳洪炳、曾將餘屋租與紹籍鐵廠工匠周五大居住、近周終日糾人賭博、陳惡其滋擾、迫令搬遷、致觸其怒、於前晨[illegible]時許糾同同類兩人、各持鐵鎚鐵棍在弄口攔阻陳洪炳去路、若蜂擁上前、扭住痛毆、擊斷右足、之姑母沈陳氏、當時目擊情形、受傷倒地、凶手相繼逃遁、陳即瞭情投報捕房、派探何慶恩往將受傷人送院醫治、歸案捕頭、於昨晨傷探往將兇手周五大一名緝獲、當押捕房候辦究、

扭控傭婦通匪

住居五區一分所境內之婦人萬王氏、前日扭招興婦人黃王氏張萬氏該所控稱、本月四日、有匪徒持刀、闖入氏家、百般恐嚇、勒索銀洋金飾等物而逸、當即報請查緝在案、距今日前屋之傭婦方萬氏、亦竊取金飾潛逃、恐與匪徒通同、故向該頭張萬氏保人黃王氏詰問、語多支吾、是以扭案請究、經王署員訊一過、判解司法科押候訊究云、

各欠款分別交保

荷蘭商隆培洋行、在公共公廨控懋遠鴻欠貨款銀二千三百七十兩、又日商大同洋行控陳維新欠貨款銀一千八百餘兩、又美商大美油公司、控王名鉉不理把保惠民公司欠洋四百五十元、又英商綸昌綢莊、控謝成和又順鮮號控王松記本作頭王賢松、欠銀二百九十八兩各案、均已由廨出單、派華探目、將各被告先後傳案、諭令分別具結交保候訊、

蔡鑑棠案缺席判決

協順鮮號主蔡鑑棠、欠美商詳美洋行貨款、美金四萬四千五百四十八元二角二分、又銀八千兩、祇逕過銀一萬〇〇九兩二錢一分、餘均不理、被該洋行延博良律師、控於公共公廨、屢次飭傳被告不到、業於前日由廨缺席判決、一面函請浙江鄞縣地方官廳、將蔡鑑棠在該縣城內所開之協順鮮店舖發封拍賣、得價送廨、並請將蔡移提到案訊究、

法國影戲院滑稽會

三洋涇橋法國大影戲院、于今日起、日夜開演秋令第一次滑稽大會、所演之片、較前兩次更爲出色、計演滑稽大王羅克祖母之兒五本、快活大王卓別林從軍夢三本、夜戲加演大滑稽四本、完全機關長片飛行盜第五六集四大本、共演十六大本之多、門票價目低廉祇售一角二角云、

時評

黎黃陂來滬

(純)

黎黃陂南下之說。喧傳已久。今竟於此反對聲中而毅然南下矣。何前怯而今勇耶。抑誠有不得不來之苦衷耶。雖然。黎之此次南下。爲總統名義歟。抑以平民資格歟。此吾所亟欲一問者也。

使黎之此來。而以平民資格與各界共商國是。則國家興亡。匹夫有責。自不難得國人之同情。否則若以組織政府相號召。是直爲總統而奮鬥矣。微論國民對之態度若何好惡。未必加以擁戴。即使政府組織成立。既無實力可恃。將來之成績。已不難逆睹。況江浙和平公約。方始告成。果以總統名義南來。尤足以引起有方之糾紛而從此多事。吾將謂黎若來滬組織政府。大局必將益陷於糾紛。豈妄言哉。

不特此也。以法律言。黎自民六解散國會後。法律上之總統資格。固早已喪失。即以事實言。黎既爲直派擁之而來。復爲直派驅之而去。是事實上之總統資格又已喪失矣。法律與事實兩者失據。尚何能再以總統自居。是故黎之此次南下。以平民資格則可。以總統名義則不可。

第二次徵求答案揭曉

第一獎	唐貫雲	漢口麥加利銀行	會計	計洋一百五十元
第二獎	段晉庵	金壇東門翠園	學生	計洋一百元
第三獎	陸恭勣	北京路滋豐莊	錢業	計洋五十元
第四獎	張鶴斌	大連滿蒙文化協會	翻譯員	計洋二十五元
第五獎	胡雲翼	長沙岳麓中學	學生	計洋二十元
第六獎	趙才標	江蘇省教育會	東南大學學生	計洋十五元
第七獎	王保羅	北京清華學校	學生	計洋十元
第八獎	鄭中孚	山西太原府外國文學社	工學會庶務處	計洋八元
第九獎	汪子誠	太原天地壇五十四號	高小學生	計洋七元
第十獎	林鐸	福州倉前山聚和里一家轉	商	計洋五元

揭曉後、請得獎諸君卽至時報館會計處、領取獎金、其在外埠者、請卽致函時報館會計處、以便將獎金滙奉、第三次徵求、卽須開始、請諸君注意此次地位、

天蟾舞台

天蟾舞台七月三十夜戲（價目）

新排新戲　初次啓演

八本　包公出世

狸貓換太子

諸君請早　客票暫停

大舞臺

大舞臺七月三十夜戲　新排新演連台本戲宋朝歷史機關佈景好戲（注意價目）

沈韻秋　殷春虎　陳嘉璘　孫少堂　李瑞亭　姚俊卿　趙如泉　賈璧雲　高慶奎　小達子　毛韻珂　金碧艷　郭春華　張桂芬　孫慶芬　陳月樓　王佳楣　李勝奎　張春海

▶七本狸貓換太子◀

新舞台

新舞台七月三十夜戲（價目）　二等二角　頭等四角　特別廂八角　花樓月廳一元

劉漢臣　趙君甫　許奎官　夏月潤　邱治雲　曹甫臣　劉漢森　歐陽予倩　張月亭　查天影　夏月華　邱治雲　趙文連　周鳳文　趙君玉　夏月珊　夏月潤　汪優游　潘海秋　鍾鳳林　王九林

頭本走麥城　百花獻壽　▶二十本濟公活佛◀

亦舞臺

三馬路大新街　亦舞臺七月三十夜戲（注意價目）　一月樓元　特別包廂八角　特別官廳八角　頭等正廳三角　二等正廳二角　電話中央四千六百六十一號

徐甫亭　張德俊　王少雲　馮子和　張國斌　馬春樵　王桂卿　閻海山　張紫珊　譚富英　白牡丹

王連浦　馬富祿　李春棠　陳桐雲　劉振庭　馬富祿

史文恭　全本遊龍戲鳳　全本冀州城　黛玉焚稿　打棍出箱　正本販馬記

春[illegible]舞臺

北西藏路開封路口　春[illegible]舞臺七月三十夜戲（禮拜一）（夜戲價目）　特別包廂八角　頭等包廂四角　二等廳廂二角　電話北二九一千五百六十號

周聞天　馮志奎　章寶臣　趙鴻慶　（小三）麻子　趙慶廷　霍明如　王月舫　吳寶奎　張銘武　安舒元　劉瑛儒

三十六友　黃忠戰長沙　▶大戰金錢豹◀　▶正本珠簾寨◀

共舞台

法界共舞台　男女合演　七月三十夜戲價目　七時登場

詹潤泉　薛銀麟　小禿扁　林樹勛　苗勝春　劉奎童　竹翠茹　李桂芳　曹寶義　林樹森　張文艷　粉菊花　劉四立　張德祿　小孟七　張菊芬　王文祥　劉松亭　馬春甫　朱榮奎　王榮森　各界早臨

▶頭本玉夔龍◀

丹桂第一台

丹桂第一台七月三十夜戲（價目）　特別包廂六角　頭等四角　三角　二等三角　三等二角　優票一角

王永利　牛富乾　珍珠花　梅春奎　王匯川　小小寶義　劉奎官　小楊月樓　高百歲　小楊月樓

收場　坤圈　安驛　討魚稅　花果山　落馬湖　拿高登　千金一笑　天雷報　水淹七軍

大世界乾坤大劇場

大世界乾坤大劇場七月三十禮拜一夜戲

全體合演　劉老老初進大觀園　師文秀　捉放曹

全體合演著名劍俠好戲　七劍十三俠　十四本

新世界

中國模範屋頂花園游藝場　在上海新北門內

門劵每位小洋一角　北京東路直達門口免查照會

屋頂花園　視聽咸宜　日夜相宜

第一層大京班　劉　袁　李　第三層　影　雪　梅　邱　李　劉　小

周杏泉　田永奎　小金蘭　小桂寶　丁少蘭　張素蘭　品勝　愛華社　三層影戲　陶社男子新戲　常州班　玉壺春　望遠鏡　吳小松　吳小石　姜鳳笙　馮子美　周沁泉　周潤泉　朱菊庵　王再亮　筱改良　桂蘇灘　蓀蘇灘

王玉林　李寶廷　沈春林　胡壽慶　馬戲奇緣

新世界（義記）

招登廣告：本世界交通便利游客衆多廣告收效之宏非他處所能及如荷賜登請向廣告部接洽

跑馬廳泥城橋南北　南部地道交通　門票小洋二角　電梯小洋三角　西菜券大洋一元門票在內

（大京班）

▲自由廳南北游藝羣芳會　名花本世界當會唱

▲北部自由廳樓上新自由廳　▲北部第二劇場　▲北部三層　▲南部二層　▲南部三層樓　▲南部三層樓平台

眞正三脚癩蛤蚆

星期三　星期日　星期六　北部小公園放燄火　鐵樹開花　松鼠偷葡萄　五色紫籐花　茲為優待游客計不另收費

天韻樓（永安花園）

本樓為上海最高之屋頂花園空氣清新佈置精雅各種游藝五光十色應有盡有如柳社新劇鳳儀班髦兒戲鳳鳴社女子新劇逐日排演高尚京劇優美之新劇影戲場每晚映演偵探長片滑稽笑片大有可觀他如名花會唱大獻武技種種新奇游藝多不勝舉當此金風送爽玉露生涼公餘之暇一臨本樓胸襟為之一暢塵慮頓消遊目騁懷不特可以陶情怡性凡我諸君盍興乎來

新愛倫影戲院

美租界海甯路　中市愛倫舊址

今天夜戲開演十大本

著名機關長片　奇怪車　第三第四集　四大本

英國長片　倫敦大秘密　第十一十二集　大團圓

快活大王　卓別林做公爵　二大本

禮拜三日日戲

連台大都長片　神仙寶石　第十三十四集　四大本

笑片四大本

價目：日戲頭廳錢八十　夜戲頭廳小洋一角二十

上海大戲院

上海唯一之影戲院　北四川路虬江路口

夜戲價目：包廂一元　樓廳六角　正廳四角

日戲價目：包廂六元　樓廳四角　正廳二角

（送劵暫停通用）

今天日戲五點半起　夜戲九點一刻起

著名艷情佳片　五大本　DoubIe Dealiug

最新偵探長片　第一集　頭本二本　Br eakin o dhronTh

鐵路潮（全部三十本）

成功之秘訣

片中演一誠寔之少年性質忠厚處處受人之愚[illegible]究竟如何其秘訣[illegible]請大家一觀便知分曉每期加演最新出版大部長片鐵路潮一集以助諸君之餘興

南市通俗影戲社

（在南市小南門北首羣學會內大禮堂原址）

今天戲目

△世界雜誌

△著名冒險長片　第九集第十集　大四本

加演大部偵探長片　第一集第二集　大四本

活佛勇偵探

夜戲價目　日戲價目　頭廳　二廳　[illegible]

法國大影戲院

在法界三洋涇橋南　舞台原址

今天夜戲開演十六大本

滑稽大王　羅克之兒　頭二三四五本

快活大王　卓別林從軍　頭二三本

特別武術長片　飛行盜　第四五六集　六大本

今天日戲

大滑稽　四本

滑稽大王　羅克　組母之兒　從軍　三大本

卓別林從軍夢　大本

便利長期優待券一律暫停

愛普廬活動影戲院

APOLLO THEATRE

北四川路五十二號　即海甯路北首

今日日戲　下午三時開映　第一佳片　不得其門而入

價目：樓上六角　樓下四角　兒童減半

今晚開映　世界名劇

THE FIRE EATER　火線

火是熱的、由火而發生的愛情也是熱的、[illegible]

價目：樓上一元二角　樓下七角

時間：每晚九時一刻開映

滬杭列車時刻表

列車	北上海站	南上海站	松江	嘉善	嘉興	硤石	長安	杭州	閘口
禾閘快客車					上午七點〇五分	七點四十五分	八點三十一分	九點四十三分	十點〇五分到
●特別快車	上午八點正	八點〇五分	九點四十分	十點〇一分	十點三十一分	十一點〇二分	十一點三六分	十二點三十分	十二點四十五分到
慢車	上午九點正	九點〇五分	十點五十分	十一點五十七分	十二點四十分	一點三十二分	二點二十三分	四點正	四點三十分到
●快車	下午一點二十分	一點二十五分	二點四十六分	三點四十三分	四點十六分	四點五十六分	五點四十分	六點五十分	七點十分到
●滬禾快客車	下午三點三十五分	三點四十五分	五點十分	六點〇八分	六點三十分到				
●夜快車	下午七點十五分	七點二十分	八點二十九分	九點十六分	九點四十六分	十點十七分	十點五十一分	十一點四十五分	十二點正到

列車	閘口	杭州	長安	硤石	嘉興	嘉善	松江	南上海站	北上海站
●禾滬快客車					上午七點十五分	七點三十九分	八點三十七分	九點五十五分到	十點十分到
●特別快車	上午七點十五分	七點四十分	八點二十九分	九點正	九點三十九分	十點〇二分	十點五十二分	十一點五十五分到	十二點正到
●慢車	上午八點四十分	九點十五分	十點四十五分	十一點五十三分	十二點五十分	一點二十六分	二點四十二分	四點十分到	四點二十分到
快車	下午一點二十分	一點五十分	三點正	三點三十七分	四點二十四分	四點五十二分	五點四十九分	七點正到	七點十分到
閘禾快客車	下午三點〇五分	三點三十五分	四點五十分	五點三十二分	六點十分到				
●夜快車	下午六點正	六點二十五分	七點十四分	七點四十五分	八點二十四分	八點四十六分	九點四十二分	十點四十五分到	十點五十分到

（注意）表內凡有●符者係與滬甯車啣接

宋拓晉唐小楷十一種　二冊　定價一元六角

▼鍾繇宣示表　▼內合帖　▼曹娥碑　▼黃庭內景經　▼東方畫贊　▼王羲之樂毅論　▼心經　▼王羲之十三行　▼顏眞卿麻姑仙壇記　▼歐陽詢孝經　▼陰符經

有正書局發行

包州石氏本　晉唐小楷十種　珂羅版精印　定價三元

▼鍾繇宣示表　▼曹娥碑　▼內合帖　▼黃庭經　▼東方畫贊　▼王羲之樂毅論　▼心經　▼王羲之十三行　▼顏眞卿麻姑仙壇記　▼陰符經

有正書局發行

小時報

第二千二百三十七號

小言

◎八月十五日以後……（清波）

日本地震火災後。中國遂有八月十五日以後長期日蝕極大地震之謠言。中西報紙皆喧騰。甚有疑世界末日之將至者。亦甚僨矣。其實日蝕地震。科學上皆有一定學說。非臆造所能成立。非謠諑能爲事實。然而國人未肯加以甚深之研究。第以駭怪相告。甚有延宗教師欲以香燭冥鏹相解禳。尤可笑矣。聞天文台不日將有闢謠之通告披露。抱杞人之憂者。或稍稍覺悟乎。

小專電

◎程克援派青衣朱琴心在司法部參事上行走。該部各參司共憤起力阻議。遂疑日下喧傳謂程克猶賢於張英華。朱琴心之運氣則不如蔣君稼（2）（睎）（北京）

◎北京有以印花稅票沿途向小鋪子兜售者。僅售價九折。爲警廳所見。拘去有人謂將來印花稅票必如南邊雞毛換草紙一般沿街喊賣（2）（游絲）（北京）

◎程艷秋之風流棒中有一場係某伶冒充荊生求婚試以梅花詩不知所云彼云此係新體白話詩幸勿輕視語頗調侃全場哄然（2）（游絲）（北京）

◎有人出一對曰『謝其光謝國光謝之光其國之光』因三謝均實有其人頗難屬對（3）（天玄）（本埠）

◎金沙港胡某昨在柳浪聞鶯處垂釣得一魚重約二觔其尾有二如丫叉然旋爲某中校學生所見以代價五元購之去（3）（穆如）（杭州）

◎舊曆八月初三四兩晚女子高師爲附設平民工廠籌經費假座開明戲院演義務戲其角色爲祝蔭亭蔣君稼臥雲居士吳炳南小翠花侯喜瑞等（3）（在天）（北京）

◎此次日本巨災華商損失甚多或謂「大日本」與「大蝕本」同音此次在日華商眞大蝕本矣（3）（南林）（本埠）

小新聞

日本地震中之趣聞（K）

橫濱於地震之後有一電車停於軌上其中乘客皆端坐其中一如平時有一婦人將手伸出中有銅元數枚一若方付車票之價者然有數人則面有笑容有數人則雙目向前直視及近視之則皆已殭不禁大奇再思之則知車上乘客俱因觸電而死者也（2）此事爲西人費雷考司君在橫濱所目擊者

●明湖春見鬼（鏡）

▲無人敢去吃飯

北京明湖春係山東飯莊初設於楊梅竹斜街去年始遷於西柳樹井第一舞台對過此房據云爲北京四大凶宅之一時有鬧鬼之事不料財政部科長李某前在該飯莊親眼見鬼實屬奇聞某夜李某往明湖春入席後見對面座客葉某身後有女鬼二人持繩套葉之頭部李本近視遂去眼鏡不敢再看亦未說出席散同人約打茶圍李堅辭或叩其故答云明日再說遂歸時葉某覺頭微痛迨明日傳言葉已死矣據調查葉某打罷茶圍之後返家夜半而病作類中風狀比天明請醫生來時已不可救藥亦怪矣哉（3）

●最新排演西施（譯）

▲萬人空巷看西施　▲原來是梅蘭芳

西施事蹟盡人皆知此劇自勾踐入吳范蠡進美直演至西施返越同泛五湖止材料豐富結構精奇無一事無根據無一語無來歷實爲空前之佳劇梅蘭芳自飾西施王鳳卿飾范蠡蕭長華飾伯嚭姜妙香飾文種慈瑞全飾東施朱桂芳飾處女姚玉芙飾旋波歌舞態極意翻新文武各場靡不佳妙並倩良工精製切末布景有百花洲館娃宮響屧廊桃花塢諸勝服裝燈彩絢爛新奇價值數千金洋洋乎舞台之大觀也劇分前後兩本兩日演完定於日內開演云云（却酬）

●京奉道上之瘋議員（在天）

▲害了他

七月三日晚京奉大快車抵奉時頭等包房內有一座客衣服不整舉動瘋癲詢同車者謂係國會議員奉天鐵嶺人此番在京忽患精神病時發時愈當在車上時忽要汽水忽要白蘭地又屢開皮包數其三四百之現洋叮噹而響時而謂其錢丟失則低頭向各處尋找殆遍甚至將痰盂中穢之紙珠亦撥出一一檢視種種怪狀不一而足此種貪財之報可爲議員諸公作一當頭棒喝聞該議員姓趙惟不知名耳（3）

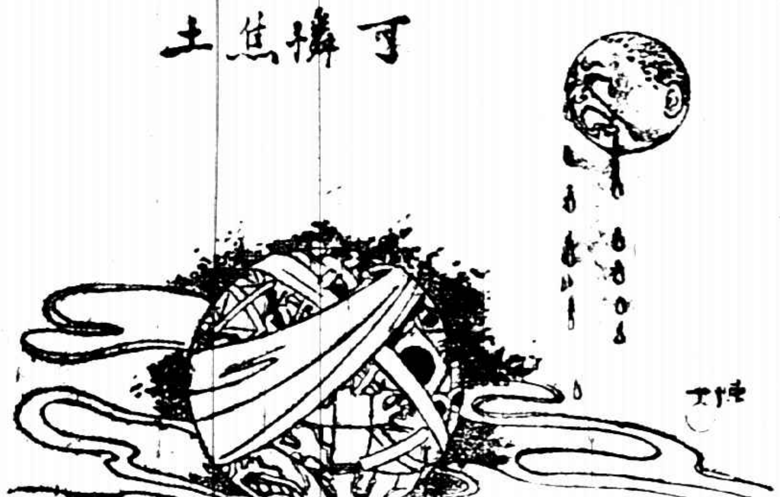

焦土　丁悚

●武昌宏開國學館（菊生）

▲四聲便覽大得利

鄂當道爲保存國粹特擬設立一國學館招生就學專門研究經史詞章辦法分內外課均有獎金略如前清書院月給膏火之例一般學究大出風頭紛紛購買舊書以備及鋒而試因有詞章一門四聲便覽一書不可不備奈各書肆苦無多本供不應求有老學究某妙想天開出其家藏舊本租人傳抄每抄一份索價一元一時踵門求抄者爭先恐後該老學究竟大得其利逢人道斯文未喪云（3）（隊笑華）

●烏鴉護樹

▲伏巢之下　▲竟有完卵

太倉東門外某宅有黃連樹一株相傳殆二百餘年物植幹縱橫枝葉葱郁居其下者仰爲庇蔭近因該宅嫌其有礙屋宇拍賣於城內某砧板鋪日昨伐樹人甫登梯上突有烏鴉數百鬨然噪左盤右止似乞憐勿毀之狀聞該處居民傳說近數夜間鴉聲嘵嘵通宵達旦令人夜不安枕云（却酬）

●別開生面之打醮（亦雄）

▲陰陽兼利

上海虹口沈家灣救火會同人發起於本月八號始特設太平公醮三日以超度孤魂及祈地方平安大門四週滿掛燈彩門內則懸萬國旗兩向設有供壇日間則有僧人在內作佛事其奇者則北向有戲台一夜間有聘請人人笑之口技及魔術秋文灘本灘等數十種之游藝以娛會中西人及四鄰云（却酬）

●昨晚之紅柳村（小小）

▲白牡丹新劇

兒女英雄傳一戲北方自王瑤卿演後顧曲者盡爲空前之作因瑤卿飾十三妹能體會入神也前者南來所演者祇二三兩本（即悅來店能仁寺）其頭本紅柳村尚未演過白牡丹此戲乃瑤卿親授內中對刀斷鞭極爲可觀昨日白牡丹演此觀者雲集且牡丹之刀馬戲爲瑤卿之後一人舉動神情均能神似不落絲毫小家氣扮十三妹最爲對工其悅來店剛健婀娜寫盡兒女英雄之態宜乎使觀衆所贊賞不止也（却酬）

藝術界消息

▲畫家楊清磬君昨夕（八日）乘滬寧車返揚帶一畫鏡畫架有玻璃一片查票員請須另買一七角五分之行李票時車將開行楊嫌其繢煩遂取玻璃碎之於站蓋玻璃原價祇八角五分耳（3）（吳明霞）

▲胡夢熊鍾劍公等連日在西湖抱樸廬排練其所編之感甄（一名凌波影）訪星（一名博浪椎）二劇各界往觀者甚衆新聞紙咸有贊美及糾正之批評（穆如）

▲七月中美國沃海沃省俱樂部舉行中美學生演講會有我國留學生丁君用流利暢達之美語講演三國志一段聽者皆動容且多拍掌稱絕（農花）

影戲界消息

▲小翠花近由斗山山人編聊齋之「蓮香」一劇已在排演中（在天）

▲法國女詩人好佛里夫人久享盛名於該邦文學界中近經政府藝術部錫以「尊榮勛位」孰知夫人竟上書拒絕不肯接受亦不說明何種理由以致一般邦人多方揣測終不悉其故（3）（田鳴皐）

▲昨夜記者偕友往乍浦路虹口影戲院觀電影片名「籠中之鵠」正映間忽聞後座砉然一聲觀客大驚回顧唯見烟霧瀰漫火光熊熊自映片處冒出衆駭甚紛紛覓路逃出幸火勢未熾俄頃即熄（3）（過）

▲英美烟公司影戲部派往日本東京攝拍災狀之瑰才氏定今日（七月八日）起程前往預約一星期旋再加一星期之沖洗及寫說明等八月二十三日之左右吾滬上人士當能在卡爾登一觀此次世界轟動之大災狀矣

▲英美公司影片部之新攝片又有上海工部局警察之打靶以及此外各種警務訓練之攝影曾觀「新南京」王桂林警務片者盍往一觀其優劣乎（2）（次威）

小繙譯

▲德國近來鋼鐵非常昂貴故兒童所乘之自由車完全以木製造其輪則爲一木片圍以硬橡皮其齒輪則以滑車代之其鋼鍊則改用皮帶云（3）（白）（譯九日泰晤士報）

▲美國駐奧救濟會之廚中近試驗用碘類攙代食鹽以醫兒童之患喉痺者（鵝喉）此法爲瑞士滑更耐效葛教授所發明甚爲有效所不足者止能醫治兒童若成年者則無効耳（3）（Y）（譯八日泰晤士報）

大長城香烟

口之於味。有同嗜焉。故吸大長城香烟。未有不讚美者。

中國南洋兄弟烟草股份有限公司

初印江邨消夏錄

此書爲高江邨所著賞鑒最爲確當連史紙印一元二角有光紙印八角

上海　北京　天津　有正書局發行

萬華閣潤格

（山水）三尺四元 … 六尺八元 … 十五元每二尺 … 以上（屏條）… 中堂 … 橫書均六折扇冊加半（手卷）每字 … 元照山水例花卉 …（篆刻）每字一元 … 牙章 … 取件潤資先惠 … 自宅西門外安樂里 … 試件上海望平街有正書局及各大書坊 [illegible]

有正書局精印

大小對聯

▲均係搜羅古今名人眞蹟

▲用新法精印與眞蹟絲毫不爽

▲均用上等生宣紙色虎皮箋冷金箋印刷

▲可裱者另加裱工裱去即可懸掛

▲客堂書齋臥房等式均備古香古色令人賞心悅目

▲名目繁多定價從廉目錄函索即寄

眼球爲人身輸入智識之唯一機關如有目光之缺點當然阻其進步之程途惟合光之科學眼鏡可以糾正勿令其受困難且足以助其精進然須經專門光學家悉心體驗配合戴用方能得滿意之補助本公司具此藝術早已膾炙人口　諸君倘爲自身及子女目光計者請惠臨試驗無任歡迎

中國精益眼鏡公司謹啓　上海南京路勞合路角　分公司[illegible]

彙司公司

女式部

洋布花邊

半價出售

彙司公司

江西路南京路口

秦漢金篆八種放大本

凡臨家不可不手一冊定價大洋一角北京天津上海有正書局　乙7810

逸如贈書

方君逸如精書法雄秀篆絕今以廣結墨緣暫收墨費不取潤金扇三角聯五角屏八角匾額市招每尺每字三角收件處上海哈同路民厚里八百九十號徐國華收

拍網球所應用之物

球鞋　球帽　球板

欲知以上各貨之價格請向

南京路十七號A

時許洋行

索取價目表可也

佛乘

大乘非佛說辨（續）

（王恩洋）

如謂大乘契經殊勝殊勝無上無上超超一切故非佛說者應正問彼既非佛說復是誰說爲高於佛者之所說耶爲不及佛者之所說耶倘謂高於佛者所說者則佛應非佛以倘有高於彼之人故如謂爲不及佛者之所說者則如是殊勝契經佛倘不能說彼智慧不及佛者如何乃能說或應大乘契經非殊勝無上說以非佛所說不及佛者之所說故如外道哲學書等如是則大乘契經非大乘契經以同外道書論故倘不名佛說何復名大乘倘遂謂大乘契經非實大乘契經如外道等者復違成唯識等所立比量豈能成立又若云非謂高於佛之所說亦非謂不及佛之所說而謂佛說超於世理常情無據有如神話者是亦不然神話是錯亂佛說有因緣故神話無結果佛說有所趣故喻既不成世理不如不盡是以必須超越所據常情唯得常情又何爲佛如前已說復次所云大乘契經非佛說者爲此契經非佛所知故佛不說耶爲佛所知故佛不說耶若謂非所知故佛不說者則佛應非一切智智者以大乘契經殊勝無上非所知故既非一切智智還應非佛若謂佛所知故佛不說者則佛應非大悲者以知大乘深妙法而不說以度衆生故既非大悲者佛仍非佛佛以一切智智成一切智智由大悲起既非大悲者即非一切智智故若謂佛雖一切智智者佛雖大悲者然佛以身教不以言教故佛重躬行不重空談故佛重人之實證真如不願與人諍論學理故而不說法者今應問彼佛在世間曾說法否如謂佛不說法者云何復許四阿笈摩爲佛所說既謂佛說四阿笈摩而謂佛以身教不以言教不應正理亦有自語相違世間聖教相違失佛既不但以身教亦以言教說四阿笈摩則亦應說大乘經等差別因緣不可得故或不說大乘經故亦不應說四阿笈摩故汝所立第一因理不成立又應問彼說法聽法亦躬行事不欲人行者需教人以道不未聞道者能行道不若謂說法聽法非躬行事欲人行道可不教人以道未聞道者便可行道此與世間相違亦與我聖教相違以教授教誡多聞熏習皆躬行事故聞思修三如戒定慧次第因果不可亂不可越故倘謂說法聽法亦躬行事欲人行者需教人以道未聞道者不能行道則汝如何復言佛重躬行不重空談不說大乘法又常問彼所云實證者將何所證將如何證耶於證之前亦有事否耶倘云不問何所證不問如何證亦可以實證真如者則應一切凡夫一切外道皆能實證真如以盲修瞎練者皆可證見真如故倘於實證之前更無事者則資糧加行之所皆屬虛立而聞思成慧皆可廢棄無因無緣遂可得果如是所云既違世間亦違聖教又背正理謬妄重重說何能立且彼小乘爲度一身尚必聽聞正法如理作意法隨法行而後乃能由正行證正果況夫菩薩以度他爲究竟安可不多聞正法廣集資糧妙達善巧而能成其功者菩薩既亦以聞思慧成亦必聽聞正法乃能證果則佛何故不說大乘契經（未完）

醉靈軒詩話

小蝶

亂後之詩無過於老杜岸花飛送客檣燕語留人蓋喪亂之際人物蕭條不忍寫喪亂之狀遂淡淡於岸花檣燕着眼詩主優柔諷感不在逞豪放而致怒張也洪楊一劫生靈塗炭當時喪亂詩人感痛之作不爲少矣近得天長陳漢卿哀江南詩云鐵鎖連船一炬燒百年王氣黯然消千門萬戶蒼生淚流入長江作怒潮白門寺外板橋東夾岸魚燈照眼紅簫鼓不知何處去莫愁湖上起秋風玉樹歌殘一曲哀珠璣零落女墻隈環樓十二依然在悵有宮鴉日夕來亦殊深婉

繁霜閣曲話（續）

（番禺沈太侔編　携李朱淞秋校）

孔云亭桃花扇深情俳惻自在燕子箋以上而訪翠眠香兩齣香豔穠豔極一種美滿愉快之旨尤爲空前絕後之作而鋪敘亦極其能事哭主一齣生氣勃勃讀之尤能引起人一種愛國精神（秋按明亡有左之哭主雖非實事然哭者固不少觀清亡時大臣俱寂寂無聲相形之下何如）

桃花扇分三大忠臣史閣部有明忠臣也左寧南烈皇忠臣也黃靖南宏光忠臣也寧南當烈皇時已形跋扈瑪瑙山之戰未嘗無功襄武陵據爲己有拜斗牛衣之賜貴不及左因此換決縱賊中原致不可遏宏光初立擁戴者皆邀殊錫甯南不與奉師東下以清君側爲名非爲故太子也孔云亭原稿第十三齣直敘寧南謀逆脅何忠誠公同叛何公投江逆流六十里遇神獲救諸軼事左夢庚急以千金爲云亭壽哀其删去云亭遂改哭主一齣激揚慷慨宛然爲烈皇復仇與史黃鼎立而三爲勝國忠臣之最信乎文人之筆操予奪權也

袁韞玉謂瑞玉記描寫魏忠賢私人巡撫毛一鷺及織造太監李實構陷周忠介公事甚悉詞曲工妙甫脫稿即授優伶集郡紳於公所扮演是劇一鷺聞之持重幣求袁除其名於是易一鷺爲春鋤（秋按權要千金乃遺臭史可見奸臣遺議之羞也）

尊鄉晉筆李笠翁性解能善逢迎常挾姬三四人遇貴游子弟便令隔簾度曲奉觴行酒並縱談房術誘賺重資蓋輕薄厚於天性宜其文章纖巧謔浪純乎市井也所著十種曲憑空臆造毫無寄托文筆直拙詞句俚鄙意在通俗故命意遣辭力求淺顯其流布梨園者在此貽笑大雅者亦在此然其排場結構之妙科白打諢之趣腳色位置之工正不獨時賢罕與頡頏即元明人亦所勿逮宜其享重名也（未完）

新劇話

記歐陽予倩之『潑婦』本事

谷劍塵

職工教育館於去冬組織戲劇協社社員均商學兩界中人確於新中華戲劇有具體的研究者近屢演劇劇均富於文學的與藝術的社員之銳意進行其志可嘉而教育界及藝術界之贊助尤不可沒如留美哈佛大學戲劇科卒業之洪深君及國內久著聲譽之歐陽予倩汪仲賢兩君近均爲戲劇協社之社員尤爲難得中國有新戲劇否中國有代表一民族果有精神之戲劇否或曰有之彼據社會教育之招牌大唱特唱其化裝的演說派戲者非耶則答之曰是不過化裝的演說派戲耳此種戲有劇本乎有藝術乎以走馬燈式之幕表代劇本無文學之意義可言也以非人的動作來表現劇中人之個性無藝術可言也等而下之遊藝場之滑稽戲誠能哄動流俗矣則不過爲吃飯問題所驅策不得不俯首貼耳以應流俗之需要兒戲也非真戲劇也真戲劇者何曰演員之必須有充分之學識也劇本之必須選擇高尚而有義意也須熟讀劇本而勤練之兢兢業業以研究之以演員之個性攻入劇本裏去無異正之我只戲中之我戲雖假戲做須真做則演劇之能事畢而真戲劇乃大昌矣

戲劇協社者提倡真戲劇之團體也曰愛美的（Amateur）期有別乎職業的劇團秉創造的精神抱研究的態度袪職業劇團的惡習絕非人的動作以演劇劇無不成此戲劇協社之所以日見發達也（未完）

我之影戲談

賈紹華

▲影戲女明星宜具之要素

吾人每次入影戲院觀看電影胥皆期見一風流倜儻綽約多姿之美女現身於銀幕上此固觀電影者必具之心理無用贅述然余嘗默察觀衆之心理大都皆崇尚皮相美艷之女子如於銀幕上見一千嬌百媚之女子則心中樂度遂於濡點且貫其全神注意渠之一舉一動即其表情有太漏洞處亦不經意視若小疵反而言之若見一面貌平庸之女子則一經見之厭之之心油然而生偶有小疵視若大瑕且其觀影片也不曾走馬看花瞬息而逝其中情形自不能一一辨而出之此種見解甚屬謬悞即號稱世界影戲事業最發達之美國以前社會上一般觀電影者之心理亦胥有此悞解故其時凡能得社會歡迎之影戲女明星咸皆芳容美艷者反之一面貌平庸藝術卓越之女子不能深得觀衆之歡迎而近則觀衆之觀電影程度大有進步知外貌皮相之美不足爲恃此類女子猶如市上發售之象人身體各部無處不美然此爲人工外相之美非爲真美故此般徒藉美貌而立足於電影界之女子現皆已被棄如敝屣矣梅墨許與寶林司戴克Pauline Starke二女士面貌平庸然於美國電影界中負有盛名芳譽鵲起前者以振慓之面著後者以淋漓之表情名白拉勒瑪女士鼻尖略有偏側然以藝術見長故亦能得觀衆之歡迎麥茂蘭女士芳容不美特渠天賦之媚態伶俐驚機足以顯其最佳方法之表情耳司香物脫女士之鼻甚爲高大此未免爲美中不足特其可愛之婦女態顯現於渠之褐色之水眸中故亦能深得觀衆之愛仰上述數女士雖面貌平庸然於美國電影界中咸皆負有盛名此何故歟曰因渠等胥具有電影之人格及藝術之故也（未完）

小說

社會小說　黑暗上海（八八）

（清波）

第六回　博士摘胎刀圭施妙技　佳人飲恨麻醉洩芳心

話說李騶子在余仲虎家中吃飯余仲虎遂傾筐倒篋的將怎樣與洪世明怎樣預備着洪世明告他父親敲一筆竹槓一番計劃對李騶子說了正是津津有味的當兒忽的包車夫喘呼呼的跑出來報告余仲虎說洪世明死了余仲虎大吃一驚趕忙三脚兩步到灶間一看果然見洪世明躺在地下手脚不動余仲虎走過去仔細一瞧只見洪世明額角上汗珠如豆臉色却已發青嘴唇却仍微微翕動余仲虎罵了一聲包車夫道他不是還有氣嗎怎麼說是死了呢包車夫道剛纔他手脚已經挺直此刻好像回轉一點了李騶子也聞聲趕至余仲虎對李騶子道這怎麼辦究竟是什麼病呢余仲虎搖搖頭道這恐怕是急痧李騶子聽是急痧到也有了主意忙去打了一個電話給時疫醫院不到片刻時疫醫院的救病人汽車早已風馳電掣而來七手八脚將洪世明擡上汽車載進醫院余仲虎和醫院院長是熟人又特爲打了電話請他特別優待不可將他視同乞丐李騶子在旁含笑道你現在把這討飯的叫化子好像當搖錢樹一般看待呢余仲虎帶笑帶嘆道倘若有三長兩短我是前功盡棄了李騶子笑道吉人天相決不要緊的正在兩人說閒話之際忽然時疫醫院有電話來說剛剛送來的那個姓洪的乞丐經院裡診察原來並非急痧乃是鴉片煙脫癮打了兩針已好了我們院裏專治時疫不管戒煙請你們派人將他領了去吧余仲虎聽了這話心頭上好像落下了一塊大石安了一半忙對李騶子說了李騶子笑道我爲你計惟有每天預備幾兩清膏大土供應他那末不致於有脫癮之虞了（未完）

名醫唐拾義　譽滿全球

將久咳丸功用說明
一治四時感冒之咳　一治憂鬱胸痛之咳　一治喉癢虛寒之咳　一治夜不安眠之咳　一治痰湧哮喘之咳　一治喉痛聲嘶之咳　一治胸痛脇痛之咳　一治黃子白日之咳　一治胃弱飽滯之咳　一治老人虛弱之咳　一治脾虛肺弱之咳　一治胎前產後之咳　一治酒色傷患之咳　一治天行時疫之咳　一切日夜咳連聲咳單咳白痰咳黑痰咳無痰咳唾血咳破金咳潮熱盜汗咳心跳氣喘咳難敘日久不愈之纏綿咳症服之悉能如響斯應治咳之聖品也　上海三馬路父子大醫

醫學士唐拾義寄太平父子醫生學中經族術複說貴既將中醫學理復潛心歐西醫學自畢業後歷應各省大醫院之聘以專門治咳醫學十數於世歷壹三十載經驗最富閱歷最深並搜羅泰西各國治咳儀器以備詳細診察苦心研精益求精無微不至使抱恙者同登壽域亦賴　先生行道熱忱始創久咳丸成效卓著名滿寰宇外洋內地到處歡迎

新出
六尺沈子培行書大屏四幅
上等宣紙精印　定價洋二元　裱工外加一元六角
上海　北京　天津　有正書局發行

上海匯豐銀行及虹口分行告白
本行額定股本洋五千萬元收足股本洋二千萬元股東負責額洋二千萬元公積金英金四百五十萬鎊洋二千四百五十萬元○總行設在香港分行設在厦門暹邏巴塔維亞孟買克而克搭廣州烟台可倫坡大連福州海防亭儻漢口哈爾濱伊羅伊羅意布袖化神戶可京檳榔仰光西貢舊金山上海新嘉坡沙嘛倍約升其伯塔乃天津青島海參崴橫濱○各商存銀或流期或定期均請至本行面議○本行辦理一切銀行應辦事宜○匯至倫敦及歐洲印度新金山美國中國日本等處各大通商碼頭
民國十二年四月一日
7017

上海中國銀行公會會員
商辦廣東銀行有限公司廣告
本銀行係完全商辦在香港註冊實備資本英金一百二十萬鎊另存公積金港洋五十萬元總行設在香港另設分行於上海紐約廣州滘角漢口及代理處於天津北京英京日本小呂宋南洋等處專營銀行業務及儲蓄一切交易格外克己如蒙惠顧無任歡迎上海分行地點英界寧波路二號營業部電話中央一七七八　經理室電話一七七六　儲蓄部電話一六二七

中國實業銀行儲蓄部
民國十二年九月一日第四十八次開獎號碼及號碼單　本月共三千四百五十戶共計給獎洋四萬一千[illegible]
大獎十號獎金洋六千三百三十元　小獎三百四十一三號獎金洋四千一百十六元
頭獎二千元　二獎一千四百五十元　[illegible]
得獎戶名　劉慶明君　富泰執行　保商銀行儲蓄部　天津南開楊宅蘇文波代　黑河泰吉金店周傑吉君　法租界昌年里梅鶴麥君程君　北京[illegible]　天津[illegible]　郭治平君　各得洋[illegible]　[illegible]

請購孤兒院的精美籐器特點
式樣新奇　工精料固　[illegible]
上海孤兒院
發行所　新世界對面南
電話中央六六一七

有正書局新出
中國名畫
第二十四集
本集爲中國美術之唯一出版物其精貴久荷社會稱譽近來風行歐美不脛而走而德國尤爲崇拜學校以本集爲圖畫教本其價值可知矣茲又新出第二十四集用新法珂羅版影印精美無比細目詳錄於下
◎蕭照雪柳棲禽……（平等閣藏）
◎范中山雪景山水……（平等閣藏）
◎趙子昂青綠山水人物
◎宋人無款古木遠山……（羅叔韞先生藏）
◎鄭重達摩渡江圖……（清內府藏）
◎王烟客山水……（清內府藏）
◎仇十洲桃柳春波圖
◎王石谷小立竹樹
◎八大山人荷花鷺鷥……（曾農髯先生藏）
◎顏嶧細筆山水……（平等閣藏）
◎郎世寧畫羚羊
◎惲南田松柏……（清內府藏）
◎王石谷月舟小景……（寶香閣藏）
◎石濤蘭石手卷
◎清高宗山水樹木……（清內府藏）
◎沈南蘋雙鳳
◎費曉樓仕女二幅……（徐[illegible]先生藏）

中國名畫集　已出二十四集　每集一元五角
中國名畫外集　已出九十餘種　每種自五角至四元六角
袖珍名畫集　已出六種　每種六角
中堂　已出六十五種　每種自八角至三元二角
畫屏　已出十六種　每種自一元五角至四元六角
上海北京天津有正書局同啓